



Estado do Rio Grande do Norte
PREFEITURA MUNICIPAL DE BOM JESUS
COMISSÃO DE CONTRATAÇÃO
Rua Manoel Andrade, 12, Centro – CEP: 59.270-000
CNPJ 08.002.404/0001-26
[http://www.licitacoes.bomjesus.rn.](http://www.licitacoes.bomjesus.rn)



EDITAL

CONCORRÊNCIA ELETRÔNICA - Nº 001/2026 PROCESSO ADMINISTRATIVO Nº 1.304/2026

1. PREÂMBULO.

1.1 - A Prefeitura Municipal de Bom Jesus/RN, com endereço à Rua Manoel Andrade, 12 – Centro – Bom Jesus/RN, inscrita no CNPJ n.º 08.002.404/0001-26, por intermédio de seu AGENTE DE CONTRATAÇÃO, nomeado pela Portaria nº 011 de 03 de janeiro de 2025, torna público que realizará licitação na modalidade **CONCORRÊNCIA**, na forma **ELETRÔNICA**, com critério de julgamento **MENOR PREÇO POR EMPREITADA GLOBAL**, no modo de disputa **ABERTO**, em conformidade com a Lei Federal nº 14.133/2021 e demais normas aplicáveis, conforme especificações e quantitativos constantes no Termo de Referência – Anexo I, objeto do processo administrativo supracitado

Início do Recebimento das Propostas: 16/04/2026 – às 08:00h.

Limite de Entrega de Propostas: 06/05/2026 – às 08:00h.

Abertura das Propostas: 06/05/2026 – às 09h00min.

Local: Portal de Compras Públicas - www.portaldecompraspublicas.com.br

OBS: Como referência de tempo, será considerado o Horário Oficial de Brasília/DF.

1.2 - DA INVERSÃO DE FASES:

A adoção da inversão das fases encontra-se devidamente justificada no Estudo Técnico Preliminar, considerando a relevância da qualificação técnica para a adequada execução do objeto, promovendo maior eficiência, celeridade e segurança na contratação, nos termos do §1º do artigo 17 da Lei Federal nº 14.133/2021.

2. DO OBJETO.

2.1 – Contratação de empresa de engenharia especializada para “**CONSTRUÇÃO DE 20 UNIDADES HABITACIONAIS**, no município de Bom Jesus/RN” - Convênio 040727/2025 - Operação 1106264-11/2025, em conformidade com as especificações constantes do **Termo de Referência**, anexo I deste Edital.

3. DOS ANEXOS

3.1 - Fazem parte integrante deste Edital os seguintes Anexos:

Anexo I – Termo de Referência;

Anexo II – Minuta do Contrato;

Anexo III – Modelo de Declaração que Atende os Requisitos de Habilitação;

Anexo IV – Modelo de Declaração cumpre as exigências de reserva de cargos para pessoa com deficiência e para reabilitado da Previdência Social, previstas em lei e em outras normas específicas;

Anexo V – Modelo de Declaração informando qual o CNAE que representa a atividade de maior receita da empresa;

Anexo VI – Modelo de Declaração de que suas propostas econômicas compreendem a integralidade dos custos para atendimento dos direitos trabalhistas assegurados na Constituição Federal, nas leis trabalhistas, nas normas infralegais, nas convenções coletivas de trabalho e nos termos de ajustamento de conduta vigentes na data de entrega das propostas;

Anexo VII – Modelo de Declaração de não possuir servidor público em seu quadro;

Anexo VIII – Planilhas.

4. DAS CONDIÇÕES DE PARTICIPAÇÃO

4.1 - Poderão participar deste Certame:

4.1.1 – Os interessados pertencentes ao ramo de atividade relacionado ao objeto da licitação e que estiverem previamente credenciadas perante o sistema eletrônico provido pelo Portal de Compras Públicas, por meio do sítio: www.portaldecompraspublicas.com.br.



Estado do Rio Grande do Norte
PREFEITURA MUNICIPAL DE BOM JESUS
COMISSÃO DE CONTRATAÇÃO
Rua Manoel Andrade, 12, Centro – CEP: 59.270-000
CNPJ 08.002.404/0001-26
[http://www.licitacoes.bomjesus.rn.](http://www.licitacoes.bomjesus.rn)



4.1.2 - O licitante responsabiliza-se exclusiva e formalmente pelas transações efetuadas em seu nome, assume como firmes e verdadeiras suas propostas e seus lances, inclusive os atos praticados diretamente ou por seu representante, excluída a responsabilidade do provedor do sistema ou do órgão ou entidade promotora da licitação por eventuais danos decorrentes de uso indevido das credenciais de acesso, ainda que por terceiros.

4.1.3 - É de responsabilidade do cadastrado conferir a exatidão dos seus dados cadastrais nos Sistemas relacionados no item anterior e mantê-los atualizados junto aos órgãos responsáveis pela informação, devendo proceder, imediatamente, à correção ou à alteração dos registros tão logo identifique incorreção ou aqueles se tornem desatualizados.

4.1.4 - A não observância do disposto no item anterior poderá ensejar desclassificação no momento da habilitação.

4.1.5 - Será concedido tratamento favorecido para as Microempresas e Empresas de Pequeno Porte, para as sociedades Cooperativas mencionadas no **artigo 16 da Lei Federal nº 14.133, de 2021**, para o Agricultor Familiar, o Produtor Rural Pessoa Física e para o Microempreendedor Individual - MEI, nos limites previstos da **Lei Complementar nº 123, de 2006 e do Decreto n.º 8.538, de 2015**.

4.2 - Não poderão participar deste Certame:

4.2.1 - Aquele que não atenda às condições deste Edital e seu(s) anexo(s);

4.2.2 - autor do anteprojeto, do projeto básico ou do projeto executivo, pessoa física ou jurídica, quando a licitação versar sobre serviços ou fornecimento de bens a ele relacionados;

4.2.3 - Empresa, isoladamente ou em consórcio, responsável pela elaboração do projeto básico ou do projeto executivo, ou empresa da qual o autor do projeto seja dirigente, gerente, controlador, acionista ou detentor de mais de 5% (cinco por cento) do capital com direito a voto, responsável técnico ou subcontratado, quando a licitação versar sobre serviços ou fornecimento de bens a ela necessários;

4.2.4 - Pessoa física ou jurídica que se encontre, ao tempo da licitação, impossibilitada de participar da licitação em decorrência de sanção que lhe foi imposta;

4.2.5 - Aquele que mantenha vínculo de natureza técnica, comercial, econômica, financeira, trabalhista ou civil com dirigente do órgão ou entidade contratante ou com agente público que desempenhe função na licitação ou atue na fiscalização ou na gestão do contrato, ou que deles seja cônjuge, companheiro ou parente em linha reta, colateral ou por afinidade, até o terceiro grau;

4.2.6 - Empresas controladoras, controladas ou coligadas, nos termos da Lei Federal nº 6.404, de 15 de dezembro de 1976, concorrendo entre si;

4.2.7 - Pessoa física ou jurídica que, nos 5 (cinco) anos anteriores à divulgação do edital, tenha sido condenada judicialmente, com trânsito em julgado, por exploração de trabalho infantil, por submissão de trabalhadores a condições análogas às de escravo ou por contratação de adolescentes nos casos vedados pela legislação trabalhista;

4.2.8 - Agente público do órgão ou entidade licitante;

4.2.9 - Organizações da Sociedade Civil de Interesse Público - OSCIP, atuando nessa condição;

4.2.10 - Não poderá participar, direta ou indiretamente, da licitação ou da execução do contrato, agente público do órgão ou entidade contratante, devendo ser observadas as situações que possam configurar conflito de interesses no exercício ou após o exercício do cargo ou emprego, nos termos da legislação que disciplina a matéria, conforme **§ 1º do art. 9º da Lei Federal nº 14.133, de 2021**.

4.2.11 - O impedimento de que trata o item 4.2.4 será também aplicado ao licitante que atue em substituição a outra pessoa, física ou jurídica, com o intuito de burlar a efetividade da sanção a ela aplicada, inclusive a sua controladora, controlada ou coligada, desde que devidamente comprovado o ilícito ou a utilização fraudulenta da personalidade jurídica do licitante.

4.2.12 - A critério da Administração e exclusivamente a seu serviço, o autor dos projetos e a empresa a que se referem os itens 4.2.2 e 4.2.3 poderão participar no apoio das atividades



Estado do Rio Grande do Norte
PREFEITURA MUNICIPAL DE BOM JESUS
COMISSÃO DE CONTRATAÇÃO
Rua Manoel Andrade, 12, Centro – CEP: 59.270-000
CNPJ 08.002.404/0001-26
<http://www.licitacoes.bomjesus.rn>



de planejamento da contratação, de execução da licitação ou de gestão do contrato, desde que sob supervisão exclusiva de agentes públicos do órgão ou entidade.

4.2.13 - Equiparam-se aos autores do projeto as empresas integrantes do mesmo grupo econômico.

4.2.14 - O disposto nos itens 4.2.2 e 4.2.3 não impede a licitação ou a contratação de serviço que inclua como encargo do contratado a elaboração do projeto básico e do projeto executivo, nas contratações integradas, e do projeto executivo, nos demais regimes de execução.

4.2.15 - Em licitações e contratações realizadas no âmbito de projetos e programas parcialmente financiados por agência oficial de cooperação estrangeira ou por organismo financeiro internacional com recursos do financiamento ou da contrapartida nacional, não poderá participar pessoa física ou jurídica que integre o rol de pessoas sancionadas por essas entidades ou que seja declarada inidônea nos termos da Lei Federal nº 14.133/2021.

4.2.16 - A vedação de que trata o item 4.2.8 estende-se a terceiro que auxilie a condução da contratação na qualidade de integrante de equipe de apoio, profissional especializado ou funcionário ou representante de empresa que preste assessoria técnica.

5. DA APRESENTAÇÃO DA PROPOSTA E DOS DOCUMENTOS DE HABILITAÇÃO

5.1 - Na presente licitação será adotada a **INVERSÃO DE FASES**, nos termos do §1º do art. 17 da Lei nº 14.133/2021, de modo que a fase de habilitação antecederá a fase de julgamento das propostas.

5.2 - Os licitantes encaminharão, exclusivamente por meio do sistema eletrônico, a proposta com o preço, até a data e o horário estabelecidos para abertura da sessão pública.

5.3 - No cadastramento da proposta inicial, o licitante declarará, em campo próprio do sistema, que:

5.3.1 - está ciente e concorda com as condições contidas no edital e seus anexos, bem como de que a proposta apresentada compreende a integralidade dos custos para atendimento dos direitos trabalhistas assegurados na Constituição Federal, nas leis trabalhistas, nas normas infralegais, nas convenções coletivas de trabalho e nos termos de ajustamento de conduta vigentes na data de sua entrega em definitivo e que cumpre plenamente os requisitos de habilitação definidos no instrumento convocatório;

5.3.2 - não emprega menor de 18 anos em trabalho noturno, perigoso ou insalubre e não emprega menor de 16 anos, salvo menor, a partir de 14 anos, na condição de aprendiz, nos termos do artigo 7º, XXXIII, da Constituição;

5.3.3 - não possui empregados executando trabalho degradante ou forçado, observando o disposto nos incisos III e IV do art. 1º e no inciso III do art. 5º da Constituição Federal;

5.3.4 - cumpre as exigências de reserva de cargos para pessoa com deficiência e para reabilitado da Previdência Social, previstas em lei e em outras normas específicas.

5.4 - O licitante organizado em cooperativa deverá declarar, ainda, em campo próprio do sistema eletrônico, que cumpre os requisitos estabelecidos no artigo 16 da Lei Federal nº 14.133, de 2021.

5.5 - O fornecedor enquadrado como Microempresa, Empresa de Pequeno Porte ou sociedade Cooperativa deverá declarar, ainda, em campo próprio do sistema eletrônico, que cumpre os requisitos estabelecidos no artigo 3º da Lei Complementar nº 123, de 2006, estando apto a usufruir do tratamento favorecido estabelecido em seus arts. 42 a 49, observado o disposto nos §§ 1º ao 3º do art. 4º, da Lei Federal nº 14.133, de 2021.

5.5.1 - no item exclusivo para participação de microempresas e empresas de pequeno porte, a assinalação do campo “não” impedirá o prosseguimento no certame, para aquele item;

5.5.2 - nos itens em que a participação não for exclusiva para microempresas e empresas de pequeno porte, a assinalação do campo “não” apenas produzirá o efeito de o licitante não ter direito ao tratamento favorecido previsto na Lei Complementar nº 123, de 2006, mesmo que microempresa, empresa de pequeno porte ou sociedade cooperativa.

5.6 - A falsidade da declaração de que trata os itens 5.3.3 ou 5.5 sujeitará o licitante às sanções previstas na Lei Federal nº 14.133, de 2021, e neste Edital.

5.7 - Os licitantes poderão retirar ou substituir a proposta ou, na hipótese de a fase de habilitação anteceder as fases de apresentação de propostas e lances e de julgamento, os documentos de habilitação anteriormente inseridos no sistema, até a abertura da sessão pública.



Estado do Rio Grande do Norte
PREFEITURA MUNICIPAL DE BOM JESUS
COMISSÃO DE CONTRATAÇÃO
Rua Manoel Andrade, 12, Centro – CEP: 59.270-000
CNPJ 08.002.404/0001-26
<http://www.licitacoes.bomjesus.rn>



5.8 - Não haverá ordem de classificação na etapa de apresentação da proposta e dos documentos de habilitação pelo licitante, o que ocorrerá somente após os procedimentos de abertura da sessão pública e da fase de envio de lances.

5.9 - Serão disponibilizados para acesso público os documentos que compõem a proposta dos licitantes convocados para apresentação de propostas, após a fase de envio de lances.

5.10 - Desde que disponibilizada a funcionalidade no sistema, o licitante poderá parametrizar o seu valor final mínimo ou o seu percentual de desconto máximo quando do cadastramento da proposta e obedecerá à seguinte regra:

5.10.1 - a aplicação do intervalo mínimo de diferença de valores ou de percentuais entre os lances, que incidirá tanto em relação aos lances intermediários quanto em relação ao lance que cobrir a melhor oferta.

5.11 - O valor final mínimo ou o percentual de desconto final máximo parametrizado no sistema poderá ser alterado pelo fornecedor durante a fase de disputa, sendo vedado:

5.11.1 - valor superior a lance já registrado pelo fornecedor no sistema, quando adotado o critério de julgamento por menor preço; e

5.11.2 - percentual de desconto inferior a lance já registrado pelo fornecedor no sistema, quando adotado o critério de julgamento por maior desconto.

5.12 - O valor final mínimo ou o percentual de desconto final máximo parametrizado na forma do item 5.10 possuirá caráter sigiloso para os demais fornecedores e para o órgão ou entidade promotora da licitação, podendo ser disponibilizado estrita e permanentemente aos órgãos de controle externo e interno.

5.13 - Caberá ao licitante interessado em participar da licitação acompanhar as operações no sistema eletrônico durante o processo licitatório e se responsabilizar pelo ônus decorrente da perda de negócios diante da inobservância de mensagens emitidas pela Administração ou de sua desconexão.

5.14 - O licitante deverá comunicar imediatamente ao provedor do sistema qualquer acontecimento que possa comprometer o sigilo ou a segurança, para imediato bloqueio de acesso.

6. DO PREENCHIMENTO DA PROPOSTA

6.1 - O licitante deverá realizar sua proposta mediante o preenchimento, no sistema eletrônico, dos seguintes campos:

6.1.1 - Valor Total da proposta;

6.2 - Todas as especificações do objeto contidas na proposta vinculam o licitante.

6.2.1 - O licitante **NÃO** poderá oferecer proposta em quantitativo em desacordo com o previsto para contratação.

6.3 - Nos valores propostos estarão inclusos todos os custos operacionais, encargos previdenciários, trabalhistas, tributários, comerciais e quaisquer outros que incidam direta ou indiretamente na execução do objeto.

6.4 - Os preços ofertados, tanto na proposta inicial, quanto na etapa de lances, serão de exclusiva responsabilidade do licitante, não lhe assistindo o direito de pleitear qualquer alteração, sob alegação de erro, omissão ou qualquer outro pretexto.

6.5 - Se o regime tributário da empresa implicar o recolhimento de tributos em percentuais variáveis, a cotação adequada será a que corresponde à média dos efetivos recolhimentos da empresa nos últimos doze meses.

6.6 - Independentemente do percentual de tributo inserido na planilha, no pagamento serão retidos na fonte os percentuais estabelecidos na legislação vigente.

6.7 - Na presente licitação, a Microempresa e a Empresa de Pequeno Porte poderão se beneficiar do regime de tributação pelo Simples Nacional.

6.8 - A apresentação das propostas implica obrigatoriedade do cumprimento das disposições nelas contidas, em conformidade com o que dispõe o Projeto Básico, assumindo o proponente o compromisso de executar o objeto licitado nos seus termos, bem como de fornecer os materiais, equipamentos, ferramentas e utensílios necessários, em quantidades e qualidades adequadas à perfeita execução contratual, promovendo, quando requerido, sua substituição.



Estado do Rio Grande do Norte
PREFEITURA MUNICIPAL DE BOM JESUS
COMISSÃO DE CONTRATAÇÃO
Rua Manoel Andrade, 12, Centro – CEP: 59.270-000
CNPJ 08.002.404/0001-26
<http://www.licitacoes.bomjesus.rn>



6.9 - O prazo de validade da proposta não será inferior a **90 (noventa)** dias, a contar da data de sua apresentação.

6.10 - Os licitantes devem respeitar os preços máximos estabelecidos nas normas de regência de contratações públicas, quando participarem de licitações públicas;

6.10.1 - Caso o critério de julgamento seja o de maior desconto, o preço já decorrente da aplicação do desconto ofertado deverá respeitar os preços máximos previstos no projeto básico.

6.11 - O descumprimento das regras supramencionadas pela Administração por parte dos contratados pode ensejar a responsabilização pelo Tribunal de Contas da União e/ou Tribunal de Contas do Estado do Rio Grande do Norte e, após o devido processo legal, gerar as seguintes consequências: assinatura de prazo para a adoção das medidas necessárias ao exato cumprimento da lei, nos termos do art. 71, inciso IX, da Constituição; ou condenação dos agentes públicos responsáveis e da empresa contratada ao pagamento dos prejuízos ao erário, caso verificada a ocorrência de superfaturamento por sobrepreço na execução do contrato.

7. DA ABERTURA DA SESSÃO, CLASSIFICAÇÃO DAS PROPOSTAS E FORMULAÇÃO DE LANCES

7.1 - A abertura da presente licitação dar-se-á automaticamente em sessão pública, por meio de sistema eletrônico, na data, horário e local indicados neste Edital.

7.2 - Os licitantes poderão retirar ou substituir a proposta ou os documentos de habilitação, quando for o caso, anteriormente inseridos no sistema, até a abertura da sessão pública.

7.3 - O sistema disponibilizará campo próprio para troca de mensagens entre o Agente de Contratação/Comissão e os licitantes.

7.4 - Iniciada a etapa competitiva, os licitantes deverão encaminhar lances exclusivamente por meio de sistema eletrônico, sendo imediatamente informados do seu recebimento e do valor consignado no registro.

7.5 - O lance deverá ser ofertado pelo valor global.

7.6 - Os licitantes poderão oferecer lances sucessivos, observando o horário fixado para abertura da sessão e as regras estabelecidas no Edital.

7.7 - O licitante somente poderá oferecer lance de valor inferior ao último por ele ofertado e registrado pelo sistema.

7.8 - O intervalo mínimo de diferença de valores que incidirá tanto em relação aos lances intermediários quanto em relação à proposta que cobrir a melhor oferta deverá ser de **R\$ 1,00 (um real)**.

7.9 - O licitante poderá, uma única vez, excluir seu último lance ofertado, no intervalo de quinze segundos após o registro no sistema, na hipótese de lance inconsistente ou inexecutável.

7.10 - O procedimento seguirá de acordo com o modo de disputa adotado.

7.11 - Caso seja adotado para o envio de lances na licitação o modo de disputa “aberto”, os licitantes apresentarão lances públicos e sucessivos, com prorrogações.

7.11.1 - A etapa de lances da sessão pública terá duração de dez minutos e, após isso, será prorrogada automaticamente pelo sistema quando houver lance ofertado nos últimos dois minutos do período de duração da sessão pública.

7.11.2 - A prorrogação automática da etapa de lances, de que trata o subitem anterior, será de dois minutos e ocorrerá sucessivamente sempre que houver lances enviados nesse período de prorrogação, inclusive no caso de lances intermediários.

7.11.3 - Não havendo novos lances na forma estabelecida nos itens anteriores, a sessão pública encerrar-se-á automaticamente, e o sistema ordenará e divulgará os lances conforme a ordem final de classificação.

7.11.4 - Definida a melhor proposta, se a diferença em relação à proposta classificada em segundo lugar for de pelo menos 5% (cinco por cento), o Agente de contratação/Comissão, auxiliado pela equipe de apoio, poderá admitir o reinício da disputa aberta, para a definição das demais colocações.

7.11.5 - Após o reinício previsto no item supra, os licitantes serão convocados para apresentar lances intermediários.



Estado do Rio Grande do Norte
PREFEITURA MUNICIPAL DE BOM JESUS
COMISSÃO DE CONTRATAÇÃO
Rua Manoel Andrade, 12, Centro – CEP: 59.270-000
CNPJ 08.002.404/0001-26
[http://www.licitacoes.bomjesus.rn.](http://www.licitacoes.bomjesus.rn)



7.12 - Não havendo novos lances na forma estabelecida nos itens anteriores, a sessão pública encerrar-se-á automaticamente, e o sistema ordenará e divulgará os lances conforme a ordem final de classificação.

7.12.1 - Definida a melhor proposta, se a diferença em relação à proposta classificada em segundo lugar for de pelo menos 5% (cinco por cento), o Agente de Contratação/Comissão, auxiliado pela equipe de apoio, poderá admitir o reinício da disputa aberta, para a definição das demais colocações.

7.12.2 - Após o reinício previsto no subitem supra, os licitantes serão convocados para apresentar lances intermediários.

7.13 - Após o término dos prazos estabelecidos nos subitens anteriores, o sistema ordenará e divulgará os lances segundo a ordem crescente de valores.

7.14 - Não serão aceitos dois ou mais lances de mesmo valor, prevalecendo aquele que for recebido e registrado em primeiro lugar.

7.15 - Durante o transcurso da sessão pública, os licitantes serão informados, em tempo real, do valor do menor lance registrado, vedada a identificação do licitante.

7.16 - No caso de desconexão com o Agente de Contratação/Comissão, no decorrer da etapa competitiva da licitação, o sistema eletrônico poderá permanecer acessível aos licitantes para a recepção dos lances.

7.17 - Quando a desconexão do sistema eletrônico para o Agente de Contratação/Comissão persistir por tempo superior a **dez minutos**, a sessão pública será suspensa e reiniciada somente após decorridas vinte e quatro horas da comunicação do fato pelo Agente de Contratação/Comissão aos participantes, no sítio eletrônico utilizado para divulgação.

7.18 - Caso o licitante não apresente lances, concorrerá com o valor de sua proposta.

7.19 - Em relação a itens não exclusivos para participação de microempresas e empresas de pequeno porte, uma vez encerrada a etapa de lances, será efetivada a verificação automática, junto à Receita Federal, do porte da entidade empresarial. O sistema identificará em coluna própria as microempresas e empresas de pequeno porte participantes, procedendo à comparação com os valores da primeira colocada, se esta for empresa de maior porte, assim como das demais classificadas, para o fim de aplicar-se o disposto nos arts. 44 e 45 da Lei Complementar nº 123, de 2006.

7.19.1 - Nessas condições, as propostas de microempresas e empresas de pequeno porte que se encontrarem na faixa de até 10% (dez por cento) acima da melhor proposta ou melhor lance serão consideradas empatadas com a primeira colocada.

7.19.2 - A melhor classificada nos termos do subitem anterior terá o direito de encaminhar uma última oferta para desempate, obrigatoriamente em valor inferior ao da primeira colocada, no prazo de 5 (cinco) minutos controlados pelo sistema, contados após a comunicação automática para tanto.

7.19.3 - Caso a microempresa ou a empresa de pequeno porte melhor classificada desista ou não se manifeste no prazo estabelecido, serão convocadas as demais licitantes microempresa e empresa de pequeno porte que se encontrem naquele intervalo de 10% (dez por cento), na ordem de classificação, para o exercício do mesmo direito, no prazo estabelecido no subitem anterior.

7.19.4 - No caso de equivalência dos valores apresentados pelas microempresas e empresas de pequeno porte que se encontrem nos intervalos estabelecidos nos subitens anteriores, será realizado sorteio entre elas para que se identifique aquela que primeiro poderá apresentar melhor oferta.

7.20 - Só poderá haver empate entre propostas iguais (não seguidas de lances).

7.20.1 - Havendo eventual empate entre propostas ou lances, o critério de desempate será aquele previsto no artigo 60 da Lei Federal nº 14.133, de 2021, nesta ordem:

7.20.2 - disputa final, hipótese em que os licitantes empatados poderão apresentar nova proposta em ato contínuo à classificação;

7.20.3 - avaliação do desempenho contratual prévio dos licitantes, para a qual deverão preferencialmente ser utilizados registros cadastrais para efeito de atesto de cumprimento de obrigações previstos nesta Lei;



Estado do Rio Grande do Norte
PREFEITURA MUNICIPAL DE BOM JESUS
COMISSÃO DE CONTRATAÇÃO
Rua Manoel Andrade, 12, Centro – CEP: 59.270-000
CNPJ 08.002.404/0001-26
<http://www.licitacoes.bomjesus.rn>



- 7.20.3.1 - desenvolvimento pelo licitante de ações de equidade entre homens e mulheres no ambiente de trabalho, conforme regulamento;
- 7.20.3.2 - desenvolvimento pelo licitante de programa de integridade, conforme orientações dos órgãos de controle.

7.20.4 - Persistindo o empate, será assegurada preferência, sucessivamente, aos bens e serviços produzidos ou prestados por:

- 7.20.4.1 - empresas estabelecidas no território do Estado ou do Distrito Federal do órgão ou entidade da Administração Pública estadual ou distrital licitante ou, no caso de licitação realizada por órgão ou entidade de Município, no território do Estado em que este se localize;
- 7.20.4.2 - empresas brasileiras;
- 7.20.4.3 - empresas que invistam em pesquisa e no desenvolvimento de tecnologia no País;
- 7.20.4.4 - empresas que comprovem a prática de mitigação, nos termos da Lei nº 12.187, de 29 de dezembro de 2009.

7.21 - Encerrada a etapa de envio de lances da sessão pública, na hipótese da proposta do primeiro colocado permanecer acima do preço máximo definido para a contratação, o Agente de Contratação/Comissão poderá negociar condições mais vantajosas, após definido o resultado do julgamento.

7.21.1 - A negociação poderá ser feita com os demais licitantes, segundo a ordem de classificação inicialmente estabelecida, quando o primeiro colocado, mesmo após a negociação, for desclassificado em razão de sua proposta permanecer acima do preço máximo definido pela Administração.

7.21.2 - A negociação será realizada por meio do sistema, podendo ser acompanhada pelos demais licitantes.

7.21.3 - O resultado da negociação será divulgado a todos os licitantes e anexado aos autos do processo licitatório.

7.21.4 - O Agente de Contratação/Comissão solicitará ao licitante mais bem classificado que, no prazo de **24 (vinte e quatro) horas**, envie a proposta adequada ao último lance ofertado após a negociação realizada, acompanhada dos documentos complementares indispensáveis para verificação da viabilidade da proposta, quais sejam:

- a) Proposta redigida no idioma pátrio, devidamente datada, firmada pelo representante legal da empresa licitante, sem emendas, rasuras, entrelinhas ou ressalvas.
- b) A razão social e CNPJ da empresa licitante;
- c) Especificações do objeto de forma clara, observadas as especificações constantes do Projeto Básico e demais documentos técnicos anexos;
- d) A Planilha Orçamentária e Composição dos Preços Unitários da obra;
 - d.1) Na composição dos preços unitários, o licitante deverá apresentar discriminadamente as parcelas relativas à mão de obra, materiais, equipamentos e serviços;
 - d.2) Todos os dados informados pelo licitante em sua Planilha deverão refletir com fidelidade os custos especificados e a margem de lucro pretendida.
- e) A Composição do BDI, ajustado à proposta apresentada, detalhando todos os seus componentes, inclusive de forma percentual, conforme determinação do TCU em Acórdão 2622/2013– Plenário – processo nº TC 036.076/2011-2;
- f) Cronograma Físico Financeiro, em conformidade com as etapas, prazos e demais aspectos fixados pela Administração no Projeto Básico, ajustado à proposta apresentada;

7.21.5 - É facultado ao Agente de Contratação/Comissão prorrogar o prazo estabelecido, a partir de solicitação fundamentada feita no chat pelo licitante, antes de findo o prazo.



Estado do Rio Grande do Norte
PREFEITURA MUNICIPAL DE BOM JESUS
COMISSÃO DE CONTRATAÇÃO
Rua Manoel Andrade, 12, Centro – CEP: 59.270-000
CNPJ 08.002.404/0001-26
<http://www.licitacoes.bomjesus.rn>



7.22 - Erros no preenchimento da planilha não constituem motivo para a desclassificação da proposta. A planilha poderá ser ajustada pelo licitante, no prazo indicado pelo Presidente da sessão, desde que não haja majoração do preço proposto;

7.23 - Após a negociação do preço, o Agente de Contratação/Comissão iniciará a fase de aceitação e julgamento da proposta.

8. DA FASE DE JULGAMENTO

8.1 - Encerrada a etapa de negociação, o Agente de contratação/Comissão verificará se o licitante provisoriamente classificado em primeiro lugar atende às condições de participação no certame, conforme previsto no art. 14 da Lei Federal nº 14.133/2021, legislação correlata e no item 4.2 do edital, especialmente quanto à existência de sanção que impeça a participação no certame ou a futura contratação, mediante a consulta aos seguintes cadastros:

8.1.1 - Cadastro Nacional de Empresas Inidôneas e Suspensas - CEIS, mantido pela Controladoria Geral da União

(<https://portaldatransparencia.gov.br/sancoes/consulta?cadastro=1&ordenarPor=nomeSancionado&direcao=asc>) ; e

8.1.2 - Cadastro Nacional de Empresas Punidas – CNEP, mantido pela Controladoria-Geral da União

(<https://portaldatransparencia.gov.br/sancoes/consulta?cadastro=1&ordenarPor=nomeSancionado&direcao=asc>) .

8.2 A consulta aos cadastros será realizada em nome da empresa licitante e também de seu sócio majoritário, por força da vedação de que trata o artigo 12 da Lei Federal nº 8.429, de 1992.

8.3 Caso conste na Consulta de Situação do licitante a existência de Ocorrências Impeditivas Indiretas, o Agente de Contratação/Comissão diligenciará para verificar se houve fraude por parte das empresas apontadas.

8.3.1 - A tentativa de burla será verificada por meio dos vínculos societários, linhas de fornecimento similares, dentre outros.

8.3.2 - O licitante será convocado para manifestação previamente a uma eventual desclassificação.

8.3.3 - Constatada a existência de sanção, o licitante será reputado inabilitado, por falta de condição de participação.

8.4 - Considerando a adoção da **INVERSÃO DE FASES**, será inicialmente realizada a análise da habilitação do licitante classificado provisoriamente em primeiro lugar, e, somente após sua habilitação, será procedido o julgamento da proposta.

8.5 - Caso o licitante provisoriamente classificado em primeiro lugar tenha se utilizado de algum tratamento favorecido às ME/EPPs, o Agente de Contratação/Comissão verificará se faz jus ao benefício, em conformidade com este edital.

8.6 - Verificadas as condições de participação e de utilização do tratamento favorecido, o Agente de Contratação/Comissão examinará a proposta classificada em primeiro lugar quanto à adequação ao objeto e à compatibilidade do preço em relação ao máximo estipulado para contratação neste Edital e em seus anexos.

8.7 - Será desclassificada a proposta vencedora que:

8.7.1 - conter vícios insanáveis;

8.7.2 - não obedecer às especificações técnicas contidas no Projeto Básico;

8.7.3 - apresentar preços inexequíveis ou permanecerem acima do preço máximo definido para a contratação;

8.7.4 - não tiverem sua exequibilidade demonstrada, quando exigido pela Administração;

8.7.5 - apresentar desconformidade com quaisquer outras exigências deste Edital ou seus anexos, desde que insanável.

8.8 - Em contratação de serviços de engenharia, a análise de exequibilidade e sobrepreço considerará o seguinte:



Estado do Rio Grande do Norte
PREFEITURA MUNICIPAL DE BOM JESUS
COMISSÃO DE CONTRATAÇÃO
Rua Manoel Andrade, 12, Centro – CEP: 59.270-000
CNPJ 08.002.404/0001-26
[http://www.licitacoes.bomjesus.rn.](http://www.licitacoes.bomjesus.rn)



8.8.1 - Nos regimes de execução por tarefa, empreitada por preço global ou empreitada integral, semi-integrada ou integrada, a caracterização do sobrepreço se dará pela superação do valor global estimado;

8.8.2 – De acordo com o art. 59, § 4º, da Lei Federal nº 14.133/2021, no caso de serviços de engenharia, serão consideradas inexecutáveis as propostas cujos valores forem inferiores a 75% (setenta e cinco por cento) do valor orçado pela Administração, independentemente do regime de execução.

8.8.2.1 – O critério previsto no art. 59, § 4º, da Lei Federal nº 14.133/2021 estabelece presunção relativa de inexequibilidade dos preços. Nessas situações, a Administração deverá OPORTUNIZAR à licitante a demonstração da exequibilidade da proposta, em observância ao contraditório e à ampla defesa. (TCU – Acórdão nº 465/2024 – Plenário).

8.8.3 - Será exigida garantia adicional do licitante vencedor cuja proposta for inferior a 85% (oitenta e cinco por cento) do valor orçado pela Administração, equivalente à diferença entre este último e o valor da proposta, sem prejuízo das demais garantias exigíveis de acordo com a Lei.

8.9 - Se houver indícios de inexequibilidade da proposta de preço, ou em caso da necessidade de esclarecimentos complementares, poderão ser efetuadas diligências, para que a empresa comprove a exequibilidade da proposta.

8.10 - Caso o custo global estimado do objeto licitado tenha sido decomposto em seus respectivos custos unitários por meio de Planilha de Custos e Formação de Preços elaborada pela Administração, o licitante classificado em primeiro lugar será convocado para apresentar Planilha por ele elaborada, com os respectivos valores adequados ao valor final da sua proposta, sob pena de não aceitação da proposta.

8.10.1 - Em se tratando de serviços de engenharia, o licitante vencedor será convocado a apresentar à Administração, por meio eletrônico, as planilhas com indicação dos quantitativos e dos custos unitários, seguindo o modelo elaborado pela Administração, bem como com detalhamento das Bonificações e Despesas Indiretas (BDI) e dos Encargos Sociais (ES), com os respectivos valores adequados ao valor final da proposta vencedora, admitida a utilização dos preços unitários, no caso de empreitada por preço global, empreitada integral, contratação semi-integrada e contratação integrada, exclusivamente para eventuais adequações indispensáveis no cronograma físico-financeiro e para balizar excepcional aditamento posterior do contrato.

8.11 - Erros no preenchimento da planilha não constituem motivo para a desclassificação da proposta. A planilha poderá ser ajustada pelo fornecedor, no prazo indicado pelo sistema, desde que não haja majoração do preço e que se comprove que este é o bastante para arcar com todos os custos da contratação;

8.11.1 - O ajuste de que trata este dispositivo se limita a sanar erros ou falhas que não alterem a substância das propostas;

8.11.2 - Considera-se erro no preenchimento da planilha passível de correção a indicação de recolhimento de impostos e contribuições na forma do Simples Nacional, quando não cabível esse regime.

8.12 - Para fins de análise da proposta quanto ao cumprimento das especificações do objeto, poderá ser colhida a manifestação escrita do setor requisitante do serviço ou da área especializada no objeto.

9. DA FASE DE HABILITAÇÃO

9.1 - Os documentos necessários e suficientes para demonstrar a capacidade do licitante de realizar o objeto da licitação, serão exigidos para fins de habilitação, nos termos dos artigos 62 a 70 da Lei Federal nº 14.133, de 2021, conforme relação a seguir:

9.1.1 – HABILITAÇÃO JURÍDICA:

a) REGISTRO COMERCIAL, no caso de empresa individual (Requerimento de Empresário).



Estado do Rio Grande do Norte
PREFEITURA MUNICIPAL DE BOM JESUS
COMISSÃO DE CONTRATAÇÃO
Rua Manoel Andrade, 12, Centro – CEP: 59.270-000
CNPJ 08.002.404/0001-26
[http://www.licitacoes.bomjesus.rn.](http://www.licitacoes.bomjesus.rn)



b) ATO CONSTITUTIVO, ESTATUTO OU CONTRATO SOCIAL em vigor, devidamente registrado, em se tratando de sociedades comerciais; e, no caso de sociedades por ações, acompanhado de documentos de eleição de seus administradores e sua devida publicação na imprensa oficial. No caso de alterações será admitido o Estatuto ou o Contrato Social consolidado e aditivos posteriores, se houver.

c) INSCRIÇÃO DO ATO CONSTITUTIVO, no caso de sociedades civis, acompanhada de prova de diretoria em exercício.

d) DECRETO DE AUTORIZAÇÃO, em se tratando de empresa ou sociedade estrangeira em funcionamento no País, e ato de registro ou autorização para funcionamento expedido pelo órgão competente, quando a atividade assim o exigir.

9.1.2 – REGULARIDADE FISCAL:

a) Comprovante de Inscrição no Cadastro Nacional de Pessoas Jurídicas – CNPJ, expedido pela Receita Federal;

b) Certidão de Regularidade do FGTS - CRF, emitido pela Caixa Econômica Federal;

c) Certidão Conjunta Negativa (ou positiva com efeito de negativa) de Débitos relativos aos Tributos Federais e à Dívida Ativa da União, emitida pela Procuradoria Geral da Fazenda Nacional com a Receita Federal do Brasil;

d) Certidão Negativa (ou positiva com efeito de negativa) de Débito do Estado do domicílio ou sede do licitante;

e) Certidão Negativa (ou positiva com efeito de negativa) de Débito do Município do domicílio ou sede do licitante;

9.1.3 – REGULARIDADE TRABALHISTA:

a) Certidão Negativa de Débitos Trabalhistas, emitida pelo Tribunal Superior do Trabalho.

9.1.4 – QUALIFICAÇÃO ECONÔMICO-FINANCEIRA:

a) Certidão Negativa de Falência ou Recuperação Judicial expedida pelo Distribuidor da sede da Licitante;

b) Balanço Patrimonial e demonstrações contábeis dos **2 (dois) últimos exercícios sociais vigentes**, devidamente registrado na Junta Comercial, para comprovação da situação financeira da empresa, vedada a sua substituição por balancetes ou balanços provisórios.

b.1) As empresas que ainda não encerraram o seu primeiro exercício social deverão apresentar, para tanto, o balanço de abertura, registrado na Junta Comercial, obedecidos aos aspectos legais e formais de sua elaboração.

b.2) O balanço e demonstrações contábeis das sociedades anônimas ou por ações deverão ser apresentados em publicações no Diário Oficial e registrados na junta comercial do Estado do domicílio ou sede da licitante.

b.3) As demais deverão apresentar o balanço e demonstrações contábeis assinados pelo representante legal da empresa e contador registrado no Conselho Regional de Contabilidade e deverá constar de cópia dos termos de abertura e encerramento do Livro Diário do qual foi extraído, com o devido registro na junta comercial do Estado da sede da licitante. Os balanços apresentados deverão estar acompanhados da Certidão de Regularidade do Contador (emitida pelo CRC) que assinou o balanço, vigente.

b.4) A licitante deverá comprovar sua situação financeira mediante apuração e apresentação dos Índices de Liquidez, assinados pelo contador que assina o balanço e representante legal da empresa. As demonstrações contábeis seguirão as fórmulas e parâmetros abaixo indicados:

LC = Liquidez Corrente – maior ou igual a 1,0

LS = Liquidez Seca - maior ou igual a 1,0

LI = Liquidez Imediata - maior ou igual a 1,0

ET = Endividamento Total - menor ou igual a 1,0

Onde:



Estado do Rio Grande do Norte
PREFEITURA MUNICIPAL DE BOM JESUS
COMISSÃO DE CONTRATAÇÃO
Rua Manoel Andrade, 12, Centro – CEP: 59.270-000
CNPJ 08.002.404/0001-26
<http://www.licitacoes.bomjesus.rn>



LIQUIDEZ CORRENTE	$\frac{AC}{PC}$	Índice Mínimo = 1,00
LIQUIDEZ SECA	$\frac{AC - EST}{PC}$	Índice Mínimo = 1,00
LIQUIDEZ IMEDIATA	$\frac{AD}{PC}$	Índice Mínimo = 1,00
ENDIVIDAMENTO TOTAL	$\frac{PC - ELP}{AT}$	Índice Máximo = 1,00

Legenda:

LC - avalia a capacidade da empresa de saldar suas obrigações a curto prazo;

LS - mede a capacidade da empresa de liquidar suas dívidas a curto prazo sem risco por uma parada de vendas;

LI - expressa a capacidade da empresa de liquidar suas dívidas no momento da análise sem risco algum;

ET - é capaz de demonstrar quanto do capital de uma empresa é proveniente de terceiros, e quanto é advindo dos próprios recursos;

AC = Ativo Circulante;

PC = Passivo Circulante;

EST = Estoque

ELP = Passivo exigível a longo Prazo;

AT = Ativo Total;

PT = Passivo Total;

PE = Passivo Exigível;

PL = Patrimônio Líquido;

AD = Ativo Disponível = Caixa + Equivalentes ao Caixa.

Justificativa da opção pelos índices:

a. **LS** - O índice de liquidez seca nas palavras de Assaf Neto e Lima (2009) visa extrair da análise financeira de curto prazo da empresa a baixa liquidez dos estoques e das despesas antecipadas, revelando o percentual das dívidas de curto prazo que pode ser resgatado mediante o uso de ativos circulantes de maior liquidez.

b. **LI** - O índice de liquidez imediata mostra o montante que a empresa possui em caixa para honrar suas dívidas de curto prazo (CHING, MARQUES e PRADO, 2010). Segundo Assaf Neto e Lima (2009) a liquidez imediata é determinada pela relação existente entre o disponível e o passivo circulante e, reflete a porcentagem das dívidas de curto prazo que pode ser saldada imediatamente pela empresa, por suas disponibilidades de caixa. Evidentemente quanto maior se apresentar esse índice, maiores serão os recursos disponíveis mantidos pela empresa.

c. **LC** - avalia a capacidade da empresa de saldar suas obrigações a curto prazo. Conforme os mesmos autores citados, se o índice apresentar resultado superior a 1,00 (100%), a empresa tem caixa para pagar praticamente todas as obrigações a curto prazo.

b.4.1) Os índices a que se referem o presente subitem devem ser apresentados em **folha separada**, calculados de forma clara e precisa, pelo licitante, **atestado por contador**, com os dados do Balanço Patrimonial conforme exigência deste Edital.

b.4.2) No caso do licitante ser constituído sob a forma de sociedade por cota de responsabilidade limitada, os cálculos deverão vir acompanhados da respectiva cópia do balanço correspondente.



Estado do Rio Grande do Norte
PREFEITURA MUNICIPAL DE BOM JESUS
COMISSÃO DE CONTRATAÇÃO
Rua Manoel Andrade, 12, Centro – CEP: 59.270-000
CNPJ 08.002.404/0001-26
<http://www.licitacoes.bomjesus.rn>



b.4.3) A demonstração financeira e contábil, no caso de sociedades por ações, será apresentada em conformidade com a Lei Federal; os cálculos correspondentes deverão vir acompanhados da respectiva publicação do balanço em Diário Oficial.

9.1.5 – QUALIFICAÇÃO TÉCNICA:

- a) Certificado de Registro e Quitação do CREA ou CAU da região a que está vinculada a licitante, devidamente válido em conformidade com a Resolução nº 266/79, do CONFEA; visado pelo CREA/RN OU CAU/RN (art. 69, da Lei nº 5.194/66 c/c art. 1º, inciso II, da Resolução nº 265/79, do CONFEA), quando a empresa tiver sua sede em outro Estado.
- b) Comprovante de que a empresa licitante possui, em seu quadro permanente **(Comprovando através de carteira assinada ou contrato vigente)**, na data prevista para o início do certame, engenheiro civil devidamente inscrito no CREA, com o Certificado de Registro e Quitação do CREA ou CAU da região a que o mesmo está vinculado;
- c) Comprovação de capacidade técnico-profissional, mediante apresentação de Certidão de Acervo Técnico (CAT), emitida pelo CREA ou CAU competente, acompanhada de atestado de capacidade técnica, em nome de profissional de nível superior integrante do quadro permanente da licitante, que comprove a execução, com desempenho satisfatório, de serviços de engenharia compatíveis com as parcelas de maior relevância e valor significativo do objeto da licitação.
 - c.1) Para fins de comprovação, será admitida a execução mínima de até **50% (CINQUENTA POR CENTO)** dos quantitativos dessas parcelas relevantes, desde que devidamente justificada tecnicamente nos autos do processo, nos termos do artigo 67 da Lei Federal nº 14.133/2021.

9.1.6 – OUTROS:

- a) Declaração de que atende aos requisitos de habilitação, e o declarante responderá pela veracidade das informações prestadas, na forma da lei ([art. 63, I, da Lei Federal nº 14.133/2021](#)), conforme **(Anexo III)**;
- b) Declaração de que cumpre as exigências de reserva de cargos para pessoa com deficiência e para reabilitado da Previdência Social, previstas em lei e em outras normas específicas (art. 63, IV, da Lei Federal nº 14.133/2021), conforme o modelo do **(Anexo IV)**;
- c) DECLARAÇÃO informando qual o CNAE que representa a atividade de maior receita da empresa **(Anexo – V)**;
- d) DECLARAÇÃO, de que suas propostas econômicas compreendem a integralidade dos custos para atendimento dos direitos trabalhistas assegurados na Constituição Federal, nas leis trabalhistas, nas normas infralegais, nas convenções coletivas de trabalho e nos termos de ajustamento de conduta vigentes na data de entrega das propostas, conforme o modelo do **(Anexo VI)**;
- e) Declaração de não possuir servidor público em seu quadro **(Anexo VII)**;
- f) Declaração de Vistoria (emitida pela Prefeitura) – a vistoria prévia nos locais onde serão executados os serviços só poderá ser até as 13:00 horas do dia útil anterior ao certame. A vistoria deverá ser pré-agendada junto a secretaria de obras do município de Bom Jesus/RN, que será obrigada ser acompanhada pelo Engenheiro Civil da empresa, conforme comprovação de vínculo com a mesma.
 - f.1) **A vistoria será facultativa, podendo ser substituída por declaração formal de pleno conhecimento das condições de execução.**

9.2 - A ausência de documentos poderá ensejar inabilitação, ressalvada a possibilidade de diligência para saneamento de falhas formais, nos termos da Lei nº 14.133/2021.

9.3 - Quando permitida a participação de empresas estrangeiras que não funcionem no País, as exigências de habilitação serão atendidas mediante documentos equivalentes, inicialmente apresentados em tradução livre.

9.3.1 - Na hipótese de o licitante vencedor ser empresa estrangeira que não funcione no País, para fins de assinatura do contrato ou da ata de registro de preços, os documentos exigidos para



Estado do Rio Grande do Norte
PREFEITURA MUNICIPAL DE BOM JESUS
COMISSÃO DE CONTRATAÇÃO
Rua Manoel Andrade, 12, Centro – CEP: 59.270-000
CNPJ 08.002.404/0001-26
<http://www.licitacoes.bomjesus.rn>



a habilitação serão traduzidos por tradutor juramentado no País e apostilados nos termos do disposto no Decreto nº 8.660, de 29 de janeiro de 2016, ou de outro que venha a substituí-lo, ou consularizados pelos respectivos consulados ou embaixadas.

9.4 - Quando permitida a participação de consórcio de empresas, a habilitação técnica, quando exigida, será feita por meio do somatório dos quantitativos de cada consorciado e, para efeito de habilitação econômico-financeira, quando exigida, será observado o somatório dos valores de cada consorciado.

9.4.1 - Se o consórcio não for formado integralmente por microempresas ou empresas de pequeno porte e o edital exigir requisitos de habilitação econômico-financeira, haverá um acréscimo de **20% (vinte por cento)** para o consórcio em relação ao valor exigido para os licitantes individuais.

9.5 - Os documentos exigidos para fins de habilitação poderão ser apresentados em original ou cópia.

9.6 - A verificação pelo Agente de Contratação/Comissão, em sítios eletrônicos oficiais de órgãos e entidades emissores de certidões constitui meio legal de prova, para fins de habilitação.

9.6.1 - Os documentos exigidos para habilitação serão enviados por meio do sistema, em formato digital, no prazo de **2 (duas) horas**, prorrogável por igual período, contado da solicitação do Agente de Contratação/Comissão.

9.7 - A verificação dos documentos somente será feita em relação ao licitante vencedor.

9.7.1 - Os documentos relativos à regularidade fiscal somente serão exigidos, em qualquer caso, em momento posterior ao julgamento das propostas, e apenas do licitante mais bem classificado.

9.7.2 - A verificação dos documentos de habilitação será realizada exclusivamente em relação ao licitante provisoriamente classificado em primeiro lugar, e, sucessivamente, aos demais, na ordem de classificação, em caso de inabilitação, nos termos da Lei Federal nº 14.133/2021.

9.8 - Após a entrega dos documentos para habilitação, não será permitida a substituição ou a apresentação de novos documentos, salvo em sede de diligência, para:

9.8.1 - complementação de informações acerca dos documentos já apresentados pelos licitantes e desde que necessária para apurar fatos existentes à época da abertura do certame; e

9.8.2 - atualização de documentos cuja validade tenha expirado após a data de recebimento das propostas;

9.9 - Na análise dos documentos de habilitação, a comissão de contratação poderá sanar erros ou falhas, que não alterem a substância dos documentos e sua validade jurídica, mediante decisão fundamentada, registrada em ata e acessível a todos, atribuindo-lhes eficácia para fins de habilitação e classificação.

9.10 - Na hipótese de o licitante não atender às exigências para habilitação, o Agente de Contratação/Comissão examinará a proposta subsequente e assim sucessivamente, na ordem de classificação, até a apuração de uma proposta que atenda ao presente edital, observado o prazo disposto no subitem 9.6.1.

9.11 - Somente serão disponibilizados para acesso público os documentos de habilitação do licitante cuja proposta atenda ao edital de licitação, após concluídos os procedimentos de que trata o subitem anterior.

9.12 - A comprovação de regularidade fiscal e trabalhista das microempresas e das empresas de pequeno porte somente será exigida para efeito de contratação, e não como condição para participação na licitação.

9.13 - Quando a fase de habilitação anteceder a de julgamento e já tiver sido encerrada, não caberá exclusão de licitante por motivo relacionado à habilitação, salvo em razão de fatos supervenientes ou só conhecidos após o julgamento.

10. DOS RECURSOS

10.1 - A interposição de recurso referente ao julgamento das propostas, à habilitação ou inabilitação de licitantes, à anulação ou revogação da licitação, observará o disposto no artigo 165 da Lei Federal nº 14.133, de 2021.



Estado do Rio Grande do Norte
PREFEITURA MUNICIPAL DE BOM JESUS
COMISSÃO DE CONTRATAÇÃO
Rua Manoel Andrade, 12, Centro – CEP: 59.270-000
CNPJ 08.002.404/0001-26
<http://www.licitacoes.bomjesus.rn>



10.2 - O prazo recursal é de 3 (três) dias úteis, contados da data de intimação ou de lavratura da ata.
10.3 - Quando o recurso apresentado impugnar o julgamento das propostas ou o ato de habilitação ou inabilitação do licitante:

- 10.3.1 - a intenção de recorrer deverá ser manifestada imediatamente, sob pena de preclusão;
- 10.3.2 - o prazo para a manifestação da intenção de recorrer não será inferior a 10 (dez) minutos.
- 10.3.3 - o prazo para apresentação das razões recursais será iniciado na data de intimação ou de lavratura da ata de habilitação ou inabilitação;
- 10.3.4 - na hipótese de adoção da inversão de fases prevista no § 1º do art. 17 da Lei nº 14.133, de 2021, o prazo para apresentação das razões recursais será iniciado na data de intimação da ata de julgamento.

10.4 - Os recursos deverão ser encaminhados em campo próprio do sistema.

10.5 - O recurso será dirigido à autoridade que tiver editado o ato ou proferido a decisão recorrida, a qual poderá reconsiderar sua decisão no prazo de 3 (três) dias úteis, ou, nesse mesmo prazo, encaminhar recurso para a autoridade superior, a qual deverá proferir sua decisão no prazo de 10 (dez) dias úteis, contado do recebimento dos autos.

10.6 - Os recursos interpostos fora do prazo não serão conhecidos.

10.7 - O prazo para apresentação de contrarrazões ao recurso pelos demais licitantes será de 3 (três) dias úteis, contados da data da intimação pessoal ou da divulgação da interposição do recurso, assegurada a vista imediata dos elementos indispensáveis à defesa de seus interesses.

10.8 - O recurso e o pedido de reconsideração terão efeito suspensivo do ato ou da decisão recorrida até que sobrevenha decisão final da autoridade competente.

10.9 - O acolhimento do recurso invalida tão somente os atos insuscetíveis de aproveitamento.

10.10 - Os autos do processo permanecerão com vista franqueada aos interessados na sede do Setor de Licitações da Prefeitura Municipal de Bom Jesus/RN, consoante endereço constante no cabeçalho deste edital.

11. DAS INFRAÇÕES ADMINISTRATIVAS E SANÇÕES

11.1 - Comete infração administrativa, nos termos da lei, o licitante que, com dolo ou culpa:

11.1.1 - deixar de entregar a documentação exigida para o certame ou não entregar qualquer documento que tenha sido solicitado pelo Agente de Contratação/Comissão durante o certame;

11.1.2 - Salvo em decorrência de fato superveniente devidamente justificado, não mantiver a proposta em especial quando:

11.1.2.1 - não enviar a proposta adequada ao último lance ofertado ou após a negociação;

11.1.2.2 - recusar-se a enviar o detalhamento da proposta quando exigível;

11.1.2.3 - pedir para ser desclassificado quando encerrada a etapa competitiva;

11.1.2.4 - apresentar proposta em desacordo com as especificações do edital;

11.1.3 - não celebrar o contrato ou não entregar a documentação exigida para a contratação, quando convocado dentro do prazo de validade de sua proposta;

11.1.3.1 - recusar-se, sem justificativa, a assinar o contrato ou a aceitar ou retirar o instrumento equivalente no prazo estabelecido pela Administração;

11.1.4 - apresentar declaração ou documentação falsa exigida para o certame ou prestar declaração falsa durante a licitação;

11.1.5 - fraudar a licitação;

11.1.6 - comportar-se de modo inidôneo ou cometer fraude de qualquer natureza, em especial quando:

11.1.6.1 - induzir deliberadamente a erro no julgamento;

11.1.6.2 - apresentar amostra falsificada ou deteriorada;

11.1.7 - praticar atos ilícitos com vistas a frustrar os objetivos da licitação;

11.1.8 - praticar ato lesivo previsto no artigo 5º da Lei Federal n.º 12.846, de 2013.



Estado do Rio Grande do Norte
PREFEITURA MUNICIPAL DE BOM JESUS
COMISSÃO DE CONTRATAÇÃO
Rua Manoel Andrade, 12, Centro – CEP: 59.270-000
CNPJ 08.002.404/0001-26
[http://www.licitacoes.bomjesus.rn.](http://www.licitacoes.bomjesus.rn)



11.2 - Com fulcro na Lei Federal nº 14.133, de 2021, a Administração poderá, garantida a prévia defesa, aplicar aos licitantes e/ou adjudicatários as seguintes sanções, sem prejuízo das responsabilidades civil e criminal:

11.2.1 - advertência;

11.2.2 - multa;

11.2.3 - impedimento de licitar e contratar; e

11.2.4 - declaração de inidoneidade para licitar ou contratar, enquanto perdurarem os motivos determinantes da punição ou até que seja promovida sua reabilitação perante a própria autoridade que aplicou a penalidade.

11.3 - Na aplicação das sanções serão considerados:

11.3.1 - a natureza e a gravidade da infração cometida.

11.3.2 - as peculiaridades do caso concreto;

11.3.3 - as circunstâncias agravantes ou atenuantes;

11.3.4 - os danos que dela provierem para a Administração Pública;

11.3.5 - a implantação ou o aperfeiçoamento de programa de integridade, conforme normas e orientações dos órgãos de controle.

A multa será recolhida em percentual de 0,5% a 30% incidente sobre o valor do contrato licitado, recolhida no prazo máximo de **30 (trinta) dias** úteis, a contar da comunicação oficial.

11.3.6 - Para as infrações previstas nos itens 11.1.1, 11.1.2 e 11.1.3, a multa será de 0,5% a 15% do valor do contrato licitado.

11.3.7 - Para as infrações previstas nos itens 11.1.4, 11.1.5, 11.1.6, 11.1.7 e 11.1.8, a multa será de 15% a 30% do valor do contrato licitado.

11.4 - As sanções de advertência, impedimento de licitar e contratar e declaração de inidoneidade para licitar ou contratar poderão ser aplicadas, cumulativamente ou não, à penalidade de multa.

11.5 - Na aplicação da sanção de multa será facultada a defesa do interessado no prazo de 15 (quinze) dias úteis, contado da data de sua intimação.

11.6 - A sanção de impedimento de licitar e contratar será aplicada ao responsável em decorrência das infrações administrativas relacionadas nos itens 11.1.1, 11.1.2 e 11.1.3, quando não se justificar a imposição de penalidade mais grave, e impedirá o responsável de licitar e contratar no âmbito da Administração Pública direta e indireta da Prefeitura Municipal de Bom Jesus/RN, pelo prazo máximo de 3 (três) anos.

11.7 - Poderá ser aplicada ao responsável a sanção de declaração de inidoneidade para licitar ou contratar, em decorrência da prática das infrações dispostas nos itens 11.1.4, 11.1.5, 11.1.6, 11.1.7 e 11.1.8, bem como pelas infrações administrativas previstas nos itens 11.1.1, 11.1.2 e 11.1.3 que justifiquem a imposição de penalidade mais grave que a sanção de impedimento de licitar e contratar, cuja duração observará o prazo previsto no art. 156, §5º, da Lei Federal nº 14.133/2021.

11.8 - A recusa injustificada do adjudicatário em assinar o contrato ou em aceitar ou retirar o instrumento equivalente no prazo estabelecido pela Administração, descrita no item 11.1.3, caracterizará o descumprimento total da obrigação assumida e o sujeitará às penalidades e à imediata perda da garantia de proposta em favor do órgão ou entidade promotora da licitação.

11.9 - A apuração de responsabilidade relacionadas às sanções de impedimento de licitar e contratar e de declaração de inidoneidade para licitar ou contratar demandará a instauração de processo de responsabilização a ser conduzido por comissão composta por 2 (dois) ou mais servidores estáveis, que avaliará fatos e circunstâncias conhecidos e intimará o licitante ou o adjudicatário para, no prazo de 15 (quinze) dias úteis, contado da data de sua intimação, apresentar defesa escrita e especificar as provas que pretenda produzir.

11.10 - Caberá recurso no prazo de 15 (quinze) dias úteis da aplicação das sanções de advertência, multa e impedimento de licitar e contratar, contado da data da intimação, o qual será dirigido à autoridade que tiver proferido a decisão recorrida, que, se não a reconsiderar no prazo de 5 (cinco) dias úteis, encaminhará o recurso com sua motivação à autoridade superior, que deverá proferir sua decisão no prazo máximo de 20 (vinte) dias úteis, contado do recebimento dos autos



Estado do Rio Grande do Norte
PREFEITURA MUNICIPAL DE BOM JESUS
COMISSÃO DE CONTRATAÇÃO
Rua Manoel Andrade, 12, Centro – CEP: 59.270-000
CNPJ 08.002.404/0001-26
<http://www.licitacoes.bomjesus.rn>



11.11 - Caberá a apresentação de pedido de reconsideração da aplicação da sanção de declaração de inidoneidade para licitar ou contratar no prazo de 15 (quinze) dias úteis, contado da data da intimação, e decidido no prazo máximo de 20 (vinte) dias úteis, contado do seu recebimento.

11.12 - O recurso e o pedido de reconsideração terão efeito suspensivo do ato ou da decisão recorrida até que sobrevenha decisão final da autoridade competente.

11.13 - A aplicação das sanções previstas neste edital não exclui, em hipótese alguma, a obrigação de reparação integral dos danos causados à Prefeitura Municipal de Bom Jesus/RN.

12. DA IMPUGNAÇÃO AO EDITAL E DO PEDIDO DE ESCLARECIMENTO

12.1 - Qualquer pessoa é parte legítima para impugnar este Edital por irregularidade na aplicação da Lei Federal nº 14.133, de 2021, devendo protocolar o pedido até 3 (três) dias úteis antes da data da abertura do certame.

12.2 - A resposta à impugnação ou ao pedido de esclarecimento será divulgado em sítio eletrônico oficial no prazo de até 3 (três) dias úteis, limitado ao último dia útil anterior à data da abertura do certame.

12.3 - A impugnação e o pedido de esclarecimento poderão ser realizados por forma eletrônica, pelos seguintes meios:

12.3.1 - por forma eletrônica, pelo e-mail: licitacao@bomjesus.rn.gov.br;

12.3.2 - através do Portal de Compras Públicas, por meio do sítio www.portaldecompraspublicas.com.br ; ou

12.3.3 - por petição dirigida e protocolada na sede da Prefeitura Municipal de Bom Jesus/RN, localizada a Rua Manoel Andrade nº 12 – Centro – Bom Jesus/RN, sala do setor de Licitação e Contratos.

12.4 - As impugnações e pedidos de esclarecimentos não suspendem os prazos previstos no certame.

12.5 - A concessão de efeito suspensivo à impugnação é medida excepcional e deverá ser motivada pelo agente de contratação, nos autos do processo de licitação.

12.6 - Acolhida a impugnação, será definida e publicada nova data para a realização do certame.

13. DA DOTAÇÃO ORÇAMENTÁRIA

13.1 – As despesas decorrentes da presente licitação ocorrerão em conformidade com o Orçamento Geral do Município para o ano de 2026, de acordo com a Lei Orçamentária Anual nº 516 de 02 de dezembro de 2025, é a seguinte:

Unidade Orçamentária: 09.703 - FUNDO MUNICIPAL DE HABITAÇÃO DE INTERESSE SOCIAL

Ação: 1038 PROGRAMA DE CONSTRUÇÃO E REFORMA DE HABITAÇÃO DE INTERESSE SOCIAL - NOVO PAC

Natureza: 44.90.51 - Obras e Instalações

Fontes: 15000000 - Recursos não vinculados de impostos / 17000000 - Outras Transferências de Convênios ou Contratos de Repasse da União.

Região: 0001 – Bom Jesus

Valor: R\$2.804.301,46 (dois milhões, oitocentos e quatro mil, trezentos e um reais e quarenta e seis centavos)

13.2 – Em havendo necessidade devidamente justificada poderá haver inclusão de Dotação Orçamentária de Órgão e/ou Secretaria participante ou não, através de Apostilamento (Artigo 136 da Lei Federal nº 14.133/2021).

20. DAS DISPOSIÇÕES GERAIS

20.1 - Será divulgada ata da sessão pública no sistema eletrônico.

20.2 - Além da disponibilização do inteiro teor através do Portal Nacional de Contratações Públicas (PNCP), o extrato do edital será divulgado no Diário Oficial da União, do Estado, dos Municípios do Estado do Rio Grande do Norte (FEMURN) e jornal diário de grande circulação, nos termos do artigo 54, §1º, da Lei Federal nº 14.133/21.

20.3 - O resultado do certame e demais atos passíveis de publicação serão divulgados no Diário Oficial dos Municípios do Estado do Rio Grande do Norte (FEMURN), por possuírem caráter meramente informativo.



Estado do Rio Grande do Norte
PREFEITURA MUNICIPAL DE BOM JESUS
COMISSÃO DE CONTRATAÇÃO
Rua Manoel Andrade, 12, Centro – CEP: 59.270-000
CNPJ 08.002.404/0001-26
<http://www.licitacoes.bomjesus.rn>.



20.4 - Não havendo expediente ou ocorrendo qualquer fato superveniente que impeça a realização do certame na data marcada, a sessão será automaticamente transferida para o primeiro dia útil subsequente, no mesmo horário anteriormente estabelecido, desde que não haja comunicação em contrário, pelo Agente de Contratação/ Comissão.

20.5 - A homologação do resultado desta licitação não implicará direito à contratação.

20.6 - As normas disciplinadoras da licitação serão sempre interpretadas em favor da ampliação da disputa entre os interessados, desde que não comprometam o interesse da Administração, o princípio da isonomia, a finalidade e a segurança da contratação.

20.7 - Os licitantes assumem todos os custos de preparação e apresentação de suas propostas e a Administração não será, em nenhum caso, responsável por esses custos, independentemente da condução ou do resultado do processo licitatório.

20.8 - Na contagem dos prazos estabelecidos neste Edital e seus Anexos, excluir-se-á o dia do início e incluir-se-á o do vencimento. Só se iniciam e vencem os prazos em dias de expediente na Administração.

20.9 - O desatendimento de exigências formais não essenciais não importará o afastamento do licitante, desde que seja possível o aproveitamento do ato, observados os princípios da isonomia e do interesse público.

20.10 - Em caso de divergência entre disposições deste Edital e de seus anexos ou demais peças que compõem o processo, prevalecerá as deste Edital.

20.11 - O Edital e seus anexos estão disponíveis, na íntegra, no Portal Nacional de Contratações Públicas (PNCP); Portal de Compras Públicas, por meio dos sítios: www.portaldecompraspublicas.com.br e www.licitacoes.bomjesus.rn.gov.br.

20.12 - O foro para dirimir questões relativas ao presente Edital será o da Comarca de Macaíba/RN, com exclusão de qualquer outro.

Bom Jesus/RN, 15 de abril de 2026.

JOSÉ NILSON PEREIRA DA SILVA
Prefeito Municipal
Bom Jesus/RN



Estado do Rio Grande do Norte
PREFEITURA MUNICIPAL DE BOM JESUS
COMISSÃO DE CONTRATAÇÃO
Rua Manoel Andrade, 12, Centro – CEP: 59.270-000
CNPJ 08.002.404/0001-26
[http://www.licitacoes.bomjesus.rn.](http://www.licitacoes.bomjesus.rn)



ANEXO I – TERMO DE REFERÊNCIA

PROCESSO Nº 1.304/2026

EDITAL DE CONCORRÊNCIA ELETRÔNICA N.º 001/2026

OBRA: Contratação de empresa de engenharia especializada para “**CONSTRUÇÃO DE 20 UNIDADES HABITACIONAIS**, no município de Bom Jesus/RN” - Convênio 040727/2025 - Operação 1106264-11/2025.

VALOR ESTIMADO: R\$2.813.432,46 (dois milhões, oitocentos e treze mil, quatrocentos e trinta e dois reais e quarenta e seis centavos).

Este Termo de Referência tem por objetivo descrever e especificar de forma clara os serviços a serem executados na obra acima mencionada, conforme Planilhas, constantes nesse processo.

MEMORIAL DESCRITIVO



Estado do Rio Grande do Norte
PREFEITURA MUNICIPAL DE BOM JESUS
SECRETARIA MUNICIPAL DE GOVERNO
Rua Manoel Andrade, 12, Centro, Bom Jesus/RN - CEP: 59.270-000
CNPJ: 08.002.404/0001-26
Email: gabinete@bomjesus.rn.gov.br



Memorial Descritivo com especificações técnicas – Unidade Habitacional FNHIS SUB-50

Proprietário: Município de **Bom Jesus/RN**

Localização da Obra: Rua Projetada, Centro, Zona Urbana do Município de Bom Jesus/RN

Tipo de Projeto: Habitação unifamiliar de interesse social (20 Unidades)

Área Total: 54,25 m² por unidade

Área Útil: 47,46 m² por unidade

Responsáveis Técnicos: **Antônio Diogo Araújo – CREA: 211.303.880-3**

Generalidades

Este memorial descritivo tem por objetivo detalhar os materiais e processos executivos para a construção de unidades habitacionais do programa **FNHIS Sub-50**, com as características de projeto base estabelecidas pela Portaria MCID nº 1416/2023. Trata-se de residências unifamiliares térreas acessíveis, contendo sala de estar integrada à cozinha, dois dormitórios, um banheiro, varanda frontal e área de serviço/lavanderia. Cada unidade habitacional possui, conforme projeto, **54,25 m²** de área construída total, ainda possui 16,15 m² de calçada perimetral (proteção da alvenaria externa) e possui **47,46 m²** de área útil.

Todos os serviços aqui descritos deverão atender às normas técnicas vigentes – em especial a **NBR 15.575 – Norma de Desempenho de Edificações Habitacionais**, demais normas ABNT aplicáveis a materiais e processos, bem como legislações municipais e estaduais pertinentes. As especificações também estão alinhadas às diretrizes orçamentárias e de projeto definidas para o programa e com projeto arquitetônico e planilha desenvolvidas. Caso haja qualquer omissão ou dúvida quanto a técnica a ser aplicada, deve se verificar e aplicar as NBRs vigentes, Portaria MCID nº 1416, de 06/11/2023 e os Cadernos Técnicos de Composições do SINAPI.

Projeto Arquitetônico da unidade habitacional:

O Projeto Arquitetônico foi desenvolvido considerando uma unidade adaptável. Nas unidades que serão realmente adaptadas, é necessária a instalação do kit de barras de apoio e banco articulado no banheiro. Esses itens não estão





previstos na unidade adaptável, mas devem ser previstos na unidade adaptada em acordo com a lista de beneficiários que será desenvolvida durante o Trabalho Técnico Social. Segundo a Portaria MCID 1416/2023, Anexo II item 2.4: “A unidade habitacional deve ser adaptada, quando for o caso, às necessidades de pessoas com deficiência e de idosos”, deve ser executado o mínimo de 3% para idosos e 3% deficientes.

Ampliação futura, O projeto prevê o sentido de eventual ampliação futura, conforme indicado em planta, Figura 1:



Figura 1 – Sentido de ampliação futura



Estado do Rio Grande do Norte

PREFEITURA MUNICIPAL DE BOM JESUS

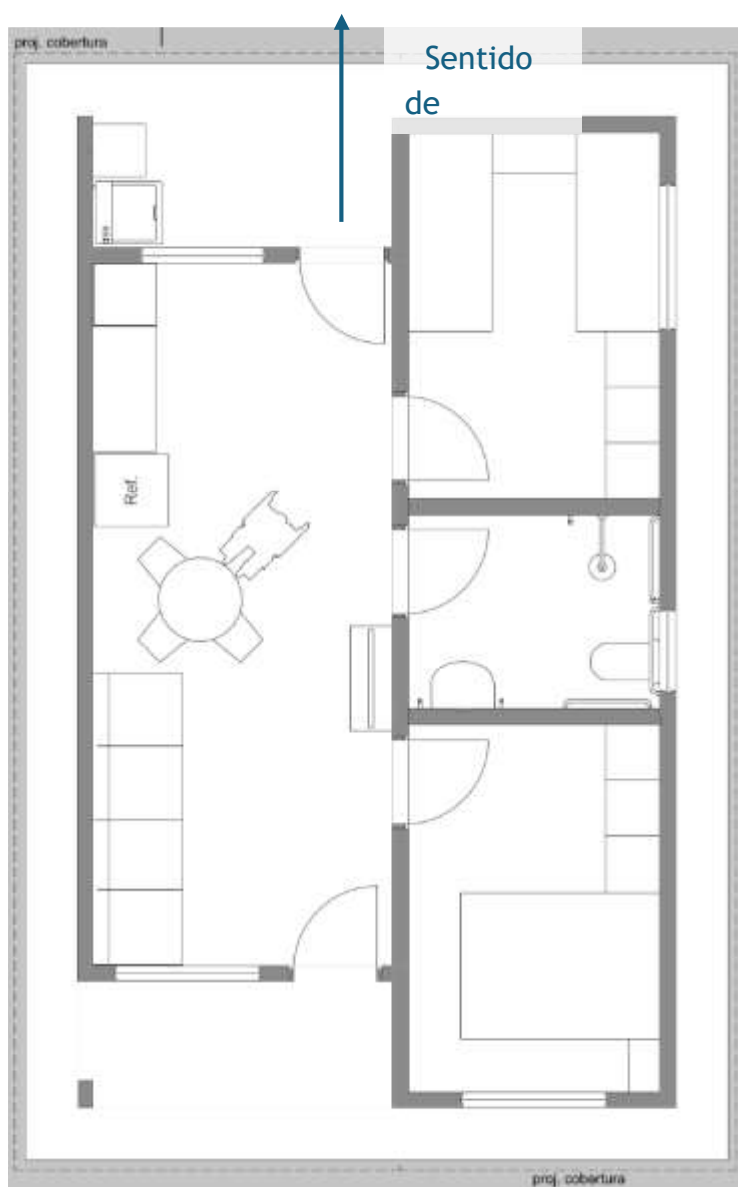
SECRETARIA MUNICIPAL DE GOVERNO

Rua Manoel Andrade, 12, Centro, Bom Jesus/RN - CEP: 59.270-000

CNPJ: 08.002.404/0001-26

Email: gabinete@bomjesus.rn.gov.br



Projeto de Urbanização e acesso a residência

O Acesso as residências se darão por pavimentação a paralelepípedos graníticos ou calcários, a ser executado por outro contrato, rejuntados com argamassa de cimento e areia, delimitados por meio-fio de concreto. A pavimentação não fará parte do presente convênio, mas estará executada até a conclusão das unidades.

Infraestrutura Energia Elétrica

A rede de energia elétrica será estendida até a localização das 25 unidades habitacionais com o objetivo de permitir a interligação das casas a concessionária elétrica. Essa extensão não fará parte do presente convênio, mas estará executada até a conclusão das unidades.

Infraestrutura - Abastecimento de Água

A rede de abastecimento de água será estendida até a localização das 25 unidades habitacionais com o objetivo de permitir a interligação das casas a concessionária de água. Essa extensão não fará parte do presente convênio, mas estará executada até a conclusão das unidades.

Pavimentação das vias

O Acesso as residências se darão por pavimentação a paralelepípedos graníticos ou calcários, a ser executado por outro contrato, rejuntados com argamassa de cimento e areia, delimitados por meio-fio de concreto. A pavimentação não fará parte do presente convênio, mas estará executada até a conclusão das unidades.

Barras de apoio, revestimentos de porta e puxadores específicos para PCD:

A execução de adaptações em unidades habitacionais destinadas a pessoas com deficiência ou mobilidade reduzida, incluindo idosos, deve seguir critérios técnicos que garantam segurança, autonomia e conforto. Os elementos de acessibilidade devem ser instalados com precisão, respeitando dimensões normativas e posicionamentos funcionais.

As barras de apoio devem ser instaladas na área do sanitário e na pia do banheiro, com material resistente à corrosão, geralmente em aço inox ou alumínio com acabamento antiderrapante. No sanitário, devem ser posicionadas horizontalmente e verticalmente, com altura entre 75 cm e 85 cm do piso acabado, e comprimento mínimo de 80 cm, permitindo apoio lateral e frontal. Na





Estado do Rio Grande do Norte

PREFEITURA MUNICIPAL DE BOM JESUS

SECRETARIA MUNICIPAL DE GOVERNO

Rua Manoel Andrade, 12, Centro, Bom Jesus/RN - CEP: 59.270-000

CNPJ: 08.002.404/0001-26

Email: gabinete@bomjesus.rn.gov.br



pia, a barra deve ser instalada lateralmente, com altura compatível com o uso em pé ou sentado, respeitando o espaço livre inferior para aproximação frontal com cadeira de rodas.

O banco articulado para banho deve ser fixado na parede da área de chuveiro, com estrutura metálica e superfície antiderrapante. Deve suportar carga mínima de 150 kg, ter largura entre 40 cm e 45 cm e profundidade entre 35 cm e 40 cm. *A altura de instalação deve ser de aproximadamente 46 cm do piso acabado.* O mecanismo de articulação deve permitir recolhimento seguro quando não estiver em uso, sem risco de queda ou travamento.

Todos os elementos devem ser fixados em estrutura sólida, com buchas e parafusos adequados ao tipo de, garantindo estabilidade e durabilidade. A instalação deve ser precedida de verificação do projeto arquitetônico e das condições reais da unidade, respeitando os espaços de manobra e circulação previstos na norma.

Locação do canteiro e Canteiro

O canteiro será composto por banheiro e chuveiro para atender as necessidades dos colaboradores. Fica a cargo da contratada a execução e instalação de depósito/almojarifado, caso necessário. A localização destes deverá ser em local com que permita a conclusão da obra sem a necessidade de sua remoção.

ADMINISTRAÇÃO LOCAL

1. Engenheiro Civil

- Descrição: Profissional legalmente habilitado, com registro ativo no CREA, responsável pela supervisão, orientação técnica, fiscalização e acompanhamento da execução da obra, garantindo a conformidade com os projetos, normas técnicas e legislações vigentes.
- Atividades principais:
 - Acompanhamento da execução das fundações, estrutura e alvenaria.
 - Verificação do atendimento às normas de segurança do trabalho.
 - Emissão de relatórios técnicos e registros de acompanhamento.
 - Apoio técnico à equipe de execução.
- Carga horária prevista: 21,30 horas.
- Unidade de medida: hora técnica (h).





2. Mestre de Obras

- Descrição: Profissional responsável pela coordenação diária das atividades de campo, distribuindo tarefas às equipes, acompanhando produtividade, qualidade dos serviços e cronograma físico-financeiro da obra.
- Atividades principais:
 - Orientação e acompanhamento da execução dos serviços de alvenaria, concreto, revestimentos e acabamentos e afins.
 - Controle de equipes de trabalho e comunicação com a supervisão técnica.
 - Garantia da correta utilização de materiais e equipamentos.
- Carga horária prevista: 21,25 horas.
- Unidade de medida: hora de trabalho (h).

Escavações e movimento de terra proveniente de corte e aterro de terreno;

O terreno será entregue plano, não havendo necessidade de corte por parte da contratada.

Ligações definitivas de água, esgoto e energia elétrica;

As ligações definitivas deverão estar perfeitamente executadas e dentro das normativas vigentes pelas concessionárias.

Orçamento

Os encargos sociais considerados são aqueles incluídos no SINAPI para cada UF.

Serviços Preliminares

FORNECIMENTO E INSTALAÇÃO DE PLACA DE OBRA COM CHAPA GALVANIZADA E ESTRUTURA DE MADEIRA. AF_03/2022_PS

Conteúdo do Serviço

1) Considera material e mão-de-obra para confecção e instalação da placa da obra.

Critério de Medição

1) Por metro quadrado.

Procedimento Executivo





Estado do Rio Grande do Norte

PREFEITURA MUNICIPAL DE BOM JESUS

SECRETARIA MUNICIPAL DE GOVERNO

Rua Manoel Andrade, 12, Centro, Bom Jesus/RN - CEP: 59.270-000

CNPJ: 08.002.404/0001-26

Email: gabinete@bomjesus.rn.gov.br



1) A CONTRATADA deverá fornecer e instalar 1 (uma) placa de obra conforme o modelo fornecido pela fiscalização.

2) A empresa também deverá instalar as placas da obra, de identificação da empresa e demais placas exigidas pela legislação corrente no canteiro de obras e em local de boa visibilidade .

Fundações

Para esta unidade habitacional foi adotada a fundação por sapatas isoladas com vigas **baldrames** interligando-as. O concreto utilizado terá resistência característica mínima **fck = 20 MPa** e o aço para armaduras será do tipo **CA-50**.

- **Sapatas isoladas e vigas baldrame:** Inicialmente, faz-se a locação das sapatas nos pontos indicados em projeto (geralmente sob as interseções de paredes e demais pontos de carga). Executa-se a **escavação** de cada sapata **até a cota de apoio** definida (aprox. 1,0 m abaixo do nível do baldrame, considerando solo firme). A escavação foi projetada como mecânica, pequenas quantidades, conforme o acesso e volume de solo a retirar, podem ser feitas manualmente, todavia, no caso típico, opta-se por escavação mecanizada com retroescavadeira (conforme composição SINAPI **96521**) por se primar pelo princípio da economicidade. O fundo de cada vala é regularizado manualmente (**acerto do solo – SINAPI 101616**) e então recebe uma camada de **lastro de concreto magro** (traço pobre, ~5 cm de espessura) para proporcionar superfície limpa e nivelada para a fundação (SINAPI **96619**). Após o endurecimento do lastro, monta-se a **forma das sapatas** em chapas de madeira compensada plastificada ou madeira serrada, conforme dimensões especificadas (com aproveitamento conforme planejamento – SINAPI **96541**). As **armaduras das sapatas** (barras de aço CA-50, diâmetros conforme cálculo estrutural, montadas em formato de gaiola com estribos) são posicionadas dentro das formas, garantindo o cobrimento mínimo de concreto. Em seguida procede-se à **concretagem das sapatas**, utilizando concreto fck 20 MPa. A concretagem, em obras de pequeno porte, pode ser executada por lançamento manual com baldes ou carrinhos (composição SINAPI **96556/96555_AD** – Concretagem de sapata com jericá), vibrando-se o concreto ou realizando adensamento manual com soquete para eliminar vazios. Após o período de pega, as formas das sapatas são removidas cuidadosamente.

Em seguida, são executadas as **vigas baldrame** (fundação corrida interligando as sapatas e contornando a edificação sob as paredes). Abrem-se **valas**





Estado do Rio Grande do Norte

PREFEITURA MUNICIPAL DE BOM JESUS

SECRETARIA MUNICIPAL DE GOVERNO

Rua Manoel Andrade, 12, Centro, Bom Jesus/RN - CEP: 59.270-000

CNPJ: 08.002.404/0001-26

Email: gabinete@bomjesus.rn.gov.br



contínuas de pequena seção ao longo dos eixos das paredes projetadas, interligando as sapatas já concretadas. A largura da vala de baldrame deve prover folga para trabalhabilidade – por exemplo, para uma viga baldrame de 12 cm de largura, considera-se uma vala de ~30 (até 32) cm. O fundo da vala é regularizado e recebe igualmente **lastro de concreto magro de 5 cm** (mesma composição já citada). Montam-se as **formas laterais** para as vigas baldrame em tábuas de madeira aparelhada, escoradas conforme necessário (SINAPI **96536** – fôrma para viga baldrame). As **armaduras** (normalmente ferros longitudinais CA-50 de 8 mm ou 10 mm e estribos de 5 mm a 6,3 mm, conforme projeto – composições SINAPI **104918**, **104917**, **104916** para montagem de armações) são instaladas dentro das formas, ancorando-se nos blocos das sapatas já existentes (as sapatas devem ter esperas de aço para amarração com os baldrames, conforme detalhamento estrutural). Na sequência, realiza-se a **concretagem das vigas baldrame**, utilizando concreto 20 MPa lançado e adensado manualmente (SINAPI **96555** – concretagem de baldrame), garantindo o completo preenchimento das formas. Após a cura inicial, as fôrmas dos baldrames são removidas.

Tanto nas sapatas quanto nos baldrames, **todas as superfícies de concreto em contato com o solo serão impermeabilizadas** antes do reaterro. O procedimento consiste em aplicar um chapisco aderente nas faces de concreto, seguido de uma camada de argamassa impermeável (cimento, areia e aditivo impermeabilizante, espessura ~1,5 cm) e, após secagem, **duas demãos de emulsão asfáltica** a frio, garantindo a impermeabilização completa das vigas baldrame e faces superiores das sapatas. (Composições de referência: SINAPI **87878** – chapisco em estruturas internas; **98562** – argamassa impermeável; **98557** – emulsão asfáltica). Esse tratamento protege o concreto contra infiltrações e umidade ascendente.

Concluída a impermeabilização, realiza-se o **reaterro das valas** com o próprio solo seco e isento de matéria orgânica, compactado em camadas delgadas até o nivelamento do terreno ao redor (SINAPI **93382** – reaterro manual com compactador). O terreno ao redor das fundações deve ser convenientemente compactado e preparado para os passos subseqüentes da obra.

A remoção do excesso de solo escavado, resultante da concretagem das fundações e baldrames (volume de concreto e lastro x empolamento), não foi incluída na planilha orçamentária, considerando a possibilidade do simples espalhamento na propriedade, caso seja necessário bota-fora, esse custo será realizado pelo Recebedor;





Estado do Rio Grande do Norte

PREFEITURA MUNICIPAL DE BOM JESUS

SECRETARIA MUNICIPAL DE GOVERNO

Rua Manoel Andrade, 12, Centro, Bom Jesus/RN - CEP: 59.270-000

CNPJ: 08.002.404/0001-26

Email: gabinete@bomjesus.rn.gov.br



Observação: A solução de fundação adotada foi definida pelo responsável técnico com base na **sondagem do solo** e nas condições específicas do terreno. Este memorial considera, para efeito de orçamento, terreno plano com solo firme e sem presença de rocha ou lençol freático elevado. Em caso de surgimento posterior de solos pouco resistentes ou com grande heterogeneidade, outras soluções poderão ser necessárias (fundações profundas, estacas, etc.), com projeto específico e haverá necessidade de proceder readequação da solução proposta.

Superestrutura

A superestrutura da edificação será em **concreto armado**, composta por **pilares (colunas)** e **vigas** distribuídos conforme projeto estrutural. Os pilares terão seção retangular de aproximadamente **14 x 26 cm** e as vigas principais (no nível do teto, cerca de 2,65 m de altura) seção de **12 x 25 cm**, conforme dimensionamento de projeto. Toda a estrutura em concreto utilizará **fck = 20 MPa** e aço CA-50 nas armaduras longitudinais (e CA-60 nas armaduras transversais, se especificado).

A execução dos pilares e vigas deve seguir a sequência compatível com a alvenaria de vedação (ver seção de Alvenaria). Recomenda-se que os **pilares** sejam concretados **após a elevação da alvenaria**, utilizando as próprias paredes como norte e parte da fôrma em pelo menos um de seus lados. Assim, ao erguer as paredes até a altura de respaldo das vigas, monta-se a forma dos pilares nas faces não aderidas à alvenaria (normalmente duas faces externas e talvez uma lateral), deixando a interface pilar-parede em contato direto, se possível para consolidação. Essa técnica reduz a necessidade de formas e garante melhor conexão entre alvenaria e estrutura. As formas dos pilares serão em chapas de compensado resinado ou sarrafos, bem travadas para manter o prumo durante a concretagem (SINAPI **92427** – forma pilar, 8 utilizações). Ou seja, os quantitativos de formas consideram a concretagem de pilares após o levantamento da alvenaria, portanto, as formas são executadas somente nas laterais sem contato com a alvenaria e nos cantos, em função da diferença de largura entre o bloco cerâmico e a peça estrutural. As armaduras dos pilares (barras longitudinais CA-50 de diâmetro conforme projeto, e estribos CA-60 geralmente Ø5,0 mm, conforme composições SINAPI **92759** a **92762**) devem estar posicionadas e fixadas antes da montagem das formas, com prolongamento adequado para ancoragem nas vigas superiores.





Estado do Rio Grande do Norte

PREFEITURA MUNICIPAL DE BOM JESUS

SECRETARIA MUNICIPAL DE GOVERNO

Rua Manoel Andrade, 12, Centro, Bom Jesus/RN - CEP: 59.270-000

CNPJ: 08.002.404/0001-26

Email: gabinete@bomjesus.rn.gov.br



As **vigas** de coroamento (vigas superiores) serão apoiadas sobre a alvenaria. Nos trechos apoiados diretamente sobre as paredes, pode-se concretar as vigas *in loco* sem fundo de forma, lançando o concreto sobre a fiada de blocos superior – essa solução dispensa escoramento e fundo de forma (SINAPI **92463_ADP** – forma de viga sem escoramento). Apenas em áreas onde as vigas não se apoiam em alvenaria (por exemplo, beirais da varanda e área de serviço), utiliza-se forma com fundo e escoramento tradicional (SINAPI **92463** – forma de viga com escoramento). As armaduras das vigas (barras CA-50 de 8 mm, 10 mm, etc., conforme projeto, com estribos de 5 ou 6,3 mm – composições **92760**, **92761**, **92762** para montagem) são posicionadas, garantindo continuidade nas emendas e ancoragem adequada nos pilares.

Para a concretagem de pilares e vigas, utiliza-se concreto usinado ou misturado em obra de fck 20 MPa. Em virtude do porte da obra e visando viabilidade em locais com infraestrutura limitada (municípios <50 mil hab.), considera-se o lançamento manual do concreto (**balde/jerica**) como método padrão – SINAPI **103669_ADP** (concretagem de pilares com balde) e **103682_ADP** (concretagem de vigas/laje com baldes). O concreto deve ser vertido em camadas, adensado com vibrador de imersão ou manualmente, e sarrafeado/regularizado na face superior das vigas. Após a pega, procede-se à cura úmida do concreto por pelo menos 7 dias. As formas só devem ser removidas após o tempo mínimo de endurecimento (geralmente 3 dias para faces laterais de pilares e vigas, e 14 dias para eventuais faces inferiores de vigas com vão significativo), conforme as normas de desforma.

Laje Pré-moldada: O projeto prevê a execução de uma **laje pré-moldada em painéis treliçados** (vigotas de concreto pré-moldado e lajotas de enchimento cerâmicas) somente sobre o **banheiro** – essa laje faz o teto do banheiro e serve como base para instalação da caixa d'água. A laje possui altura total de ~12 cm (8 cm de vigota + 4 cm capa de concreto), sendo apoiada nas vigas/paredes do perímetro do banheiro. A laje é montada após a execução das vigas e alvenarias de apoio: as vigotas são posicionadas conforme modulação, apoiadas nas cintas; colocam-se as peças de enchimento (bloquetes cerâmicos) entre vigotas; instala-se armadura complementar (malha de distribuição em aço CA-60 Ø4.2 mm, negativos sobre apoios, etc., conforme fabricante). Em seguida, lança-se o concreto de capa (fck 20 MPa) em toda a extensão da laje, cobrindo as armaduras. A concretagem da laje do banheiro pode ser simultânea à das vigas, se logisticamente viável. Após a pega, realiza-se a cura. Vale ressaltar que o pé-direito do banheiro será ligeiramente inferior ao dos demais cômodos, devido à





Estado do Rio Grande do Norte

PREFEITURA MUNICIPAL DE BOM JESUS

SECRETARIA MUNICIPAL DE GOVERNO

Rua Manoel Andrade, 12, Centro, Bom Jesus/RN - CEP: 59.270-000

CNPJ: 08.002.404/0001-26

Email: gabinete@bomjesus.rn.gov.br



laje: a cota do teto do banheiro é rebaixada conforme indicado em projeto, garantindo ainda assim **pé-direito mínimo de 2,40 m** nesse ambiente.

Nos trechos de **cobertura em duas águas**, acima do forro, existem alvenarias de elevação (encunhamento dos oitões). Para evitar trechos de parede autoportantes sem estrutura, o projeto **prevê pilaretes** ou pequenas colunas de amarração nesses **oitões**, embutidos nas paredes até a cumeeira do telhado. Esses pilaretes, em concreto armado seções típicas de 14 x 14 cm ou similar, devem ser executados integrados à alvenaria das platibandas durante a fase de estrutura, servindo de contraventamento para a alvenaria superior e apoio para a estrutura do telhado quando necessário.

Tratamento das superfícies: Após a desforma, todas as superfícies de concreto que ficarão em contato com alvenarias ou enterradas já devem ter recebido o chapisco e a impermeabilização (no caso dos baldrames, conforme citado). As interfaces entre concreto e alvenaria serão posteriormente tratadas com **chapisco** para garantir aderência dos revestimentos (detalhado na seção de Revestimentos). Pontos singulares, como a ligação viga/alvenaria, devem ser executados com qualidade para evitar fissuras (utilizar grauteamento ou verniz de ligação se recomendado pelo projetista estrutural).

Alvenaria de Vedação

As paredes da edificação serão executadas em **alvenaria de blocos cerâmicos** (tipo vedação, não estrutural), com dimensões padronizadas de **9 x 19 x 19 cm** (espessura de 9 cm).

A **execução da alvenaria** inicia após a marcação das paredes sobre o baldrame (ou radier). Sobre a superfície de apoio já impermeabilizada, aplica-se argamassa de assentamento e assenta-se a primeira fiada de blocos rigorosamente alinhada e nivelada. Utiliza-se argamassa de cimento, cal e areia no assentamento (por exemplo, traço 1:2:9 ou conforme especificação), preparada em betoneira na obra para assegurar homogeneidade. **Antes do assentamento, os blocos cerâmicos devem ser umedecidos** com água, a fim de evitar que absorvam a água da argamassa e prejudiquem a hidratação do cimento. Os blocos serão assentados com juntas horizontal e vertical uniformes (espessura média de 1,0 cm, nunca excedendo 1,5 cm), prumados e nivelados a cada fiada, garantindo-se o prumo das paredes e o alinhamento reto ou em esquadro, de acordo com o projeto. É recomendada a utilização de linha de nylon esticada e prumo de face para controle permanente do alinhamento e prumo durante a execução das fiadas. As amarrações nos encontros de parede e nos





Estado do Rio Grande do Norte

PREFEITURA MUNICIPAL DE BOM JESUS

SECRETARIA MUNICIPAL DE GOVERNO

Rua Manoel Andrade, 12, Centro, Bom Jesus/RN - CEP: 59.270-000

CNPJ: 08.002.404/0001-26

Email: gabinete@bomjesus.rn.gov.br



cantos devem obedecer à modulagem (preferencialmente amarração do tipo meia-esquadria, intercalando blocos) ou conforme detalhe de projeto (pode-se utilizar elementos de amarração metálicos se especificado).

Todas as paredes devem ser elevadas respeitando as aberturas de portas e janelas conforme locação em planta. Nos **vãos de portas e janelas**, serão executadas **vergas** e **contravergas** em concreto armado para distribuir as cargas e evitar fissuras. As **vergas** (vigas acima das aberturas) serão dimensionadas para superar o vão da abertura e estender-se **no mínimo 30 cm além de cada lado do vão** dentro da alvenaria adjacente, garantindo adequada ancoragem. No caso das portas internas e externas (vãos até ~0,80 m), poderão ser utilizadas **vergas pré-moldadas de concreto** (elementos reto de concreto armado pronto para instalação) para agilizar a execução, conforme composição SINAPI **105024** (verga pré-moldada até 1,5 m). Já as **contravergas** (vigas invertidas, na parte inferior de janelas) serão executadas em todas as janelas, logo abaixo do peitoril, também avançando ~30 cm para cada lado do vão. Geralmente, as contravergas são concretadas **in loco** juntamente com a alvenaria ou moldadas com formas, utilizando dimensões típicas (p.ex. altura ~10 cm) – referência SINAPI **105030** (contraverga moldada in loco 10 cm). Tanto vergas quanto contravergas utilizam concreto 20 MPa e 2 ferros longitudinais CA-50 de diâmetro conforme projeto (geralmente 8 mm) com estribos 5 mm. Essas armaduras devem ser posicionadas durante a elevação da alvenaria (deixa-se espaço para concretagem após assentar fiadas até a altura necessária). Alternativamente, podem-se utilizar peças pré-fabricadas em concreto armado para contravergas se disponíveis.

Ao executar a última fiada de blocos, deve-se providenciar o **encunhamento** (preenchimento) entre a alvenaria e a estrutura superior (viga ou laje). Esse preenchimento pode ser feito com argamassa de cimento e areia forte (traço 1:3) ou com calços e graute, garantindo que a alvenaria fique firmemente encaixada e solidária à viga de concreto, sem folgas.

Concluída a alvenaria, todas as paredes devem estar prumadas, aprumadas, alinhadas e com as aberturas bem executadas conforme dimensões de projeto. **Abas em paredes** para embutir instalações elétricas ou hidráulicas (como caixas 4x2, eletrodutos, tubulações de esgoto, etc.) serão deixadas conforme necessário durante a execução ou abertas posteriormente com ferramenta adequada (serra manual ou esmerilhadeira, evitando impactos que causem fissuras).





Estado do Rio Grande do Norte

PREFEITURA MUNICIPAL DE BOM JESUS

SECRETARIA MUNICIPAL DE GOVERNO

Rua Manoel Andrade, 12, Centro, Bom Jesus/RN - CEP: 59.270-000

CNPJ: 08.002.404/0001-26

Email: gabinete@bomjesus.rn.gov.br



Nota: Nas paredes que receberão estrutura de telhado (oitões), as últimas fiadas triangularizadas deverão ser executadas com cuidado, incluindo os **pilaretes de amarração** mencionados na superestrutura para aumentar a estabilidade.

Cobertura (Telhado)

A cobertura será composta por estrutura convencional de madeira e telhas cerâmicas, formando duas águas inclinadas. A estrutura de madeira deverá ser de boa qualidade, seca e tratada com produto imunizante (fungicida e inseticida) antes ou durante a montagem, a fim de proteger contra ataque de cupins, brocas e apodrecimento. A estrutura do telhado não foi detalhada, sendo considerada em treliças de madeira com trama de caibros e ripas. Os elementos estruturais de madeira incluem **terças, caibros, ripas e tesouras**. As **tesouras** de madeira (armações trianguladas) serão utilizadas para vencer o vão da casa (aprox. 6 m de largura) sem necessidade de apoios intermediários (composição SINAPI **92548** – tesoura de madeira vão 6m). As **terças** (vigas longitudinais) e caibros (apoios inclinados das ripas) serão seccionados conforme cálculo de carga e espaçamento típico para telha cerâmica (ex.: caibros 5 x 6 cm espaçados ~50 cm, terças 5 x 12 cm espaçadas conforme posicionamento de tesouras). Sobre os caibros serão pregadas as **ripas** (madeira 1" x 2" ou similar) com espaçamento adequado ao tipo de telha (em torno de 32 cm para capa-canal). Toda a trama de madeira do telhado (ripas, caibros, terças) será montada e fixada adequadamente, incluindo amarrações, para suportar o peso próprio e cargas de vento, conforme práticas recomendadas (SINAPI **92541** – trama de madeira para telha cerâmica). Após montada, a estrutura de madeira receberá **pintura com produto imunizante** adicional (1 demão de preservativo, p.ex. emulsão cupinicida/fungicida ou similar – SINAPI **102233** pintura imunizante) em todas as peças expostas ou cortes realizados, assegurando a durabilidade.

O **telhamento** será executado com **telhas cerâmicas tipo capa-canal (modelo colonial)**, assentadas sobre as ripas, com transpasse conforme recomendado pelo fabricante. A inclinação do telhado será de aproximadamente **30% (17°)**, adequada para telha cerâmica, garantindo escoamento eficiente da água. As telhas deverão ser posicionadas alinhadamente, com amarração adequada: é **obrigatória a amarração das telhas nas 3 primeiras fiadas** junto aos beirais e também em cumeeiras e áreas suscetíveis a ventos, utilizando arames galvanizados, ganchos ou grampos próprios (composição SINAPI **94232** – amarração de telhas). Os beirais terão comprimento de **60 cm** em balanço além das paredes, formando algeroz para proteção das fachadas contra chuva direta. Esses beirais devem ter caibros aparentes com pintura.





Estado do Rio Grande do Norte

PREFEITURA MUNICIPAL DE BOM JESUS

SECRETARIA MUNICIPAL DE GOVERNO

Rua Manoel Andrade, 12, Centro, Bom Jesus/RN - CEP: 59.270-000

CNPJ: 08.002.404/0001-26

Email: gabinete@bomjesus.rn.gov.br



Na cumeeira (encontro das águas do telhado no topo), serão assentadas **peças de cumeeira cerâmica** próprias, fixadas com argamassa de cimento e areia (traço aproximado 1:3 com adição de cal, para melhor trabalhabilidade), garantindo vedação contínua (composição de referência SINAPI **94221** – cumeeira cerâmica com argamassa). É importante executar uma camada de argamassa de encunhamento sob as cumeeiras (*emboçamento*) para evitar infiltração de água por vento. Nos pontos de topo de telhado (fechamento das empenas), caso se utilizem telhas de ponta ou meia telha, deve-se também fixá-las adequadamente.

Todos os elementos metálicos complementares do telhado (como pregos, grampos, arames de amarração) devem ser galvanizados ou inoxidáveis, para evitar corrosão. Ao final da montagem, verificar a estabilidade de todas as peças de madeira e fixações, e alinhar as telhas para um bom acabamento.

Calhas e Rufos: O projeto padrão desta unidade não prevê calhas contínuas, dado que a cobertura tem beirais salientes de 60 cm que já direcionam a água para afastado das paredes. No entanto, se exigido por normas locais ou características do terreno, podem ser instaladas **calhas metálicas ou em PVC** nos beirais, conectando a descidas de água pluvial. Da mesma forma, devem ser instalados **rufos** metálicos nos encontros da alvenaria com o telhado (no respaldo do oitão e em eventuais platibandas) para impedir infiltração de água de chuva nas junções. Os rufos devem ser galvanizados e instalados com adequado rejunte na alvenaria.

Forros

O forro da edificação, nas áreas secas, será executado em **PVC**, do tipo laminado em régua frisada, cor branca ou conforme padrão definido. Esse forro será aplicado em todos os ambientes internos **exceto** nas áreas que possuem laje de concreto (banheiro) ou áreas abertas. Assim, terão forro em PVC a sala de estar, cozinha, circulação/hall e dormitórios. Já no banheiro, o teto é a laje de concreto pré-moldada (que receberá acabamento de revestimento/pintura, descrito adiante). Na varanda e na área de serviço (lavanderia), por serem áreas abertas ou semiabertas, não haverá forro de PVC – a estrutura de telhado ficará à vista na parte inferior do beiral, podendo receber acabamento em pintura.

A instalação do forro PVC inicia com a fixação de um **perfil ou guia perimetral** (cantoneira de PVC) nas paredes, perfeitamente nivelado na altura desejada. Em seguida, monta-se uma estrutura de suporte – pode ser em ripas de madeira





Estado do Rio Grande do Norte

PREFEITURA MUNICIPAL DE BOM JESUS

SECRETARIA MUNICIPAL DE GOVERNO

Rua Manoel Andrade, 12, Centro, Bom Jesus/RN - CEP: 59.270-000

CNPJ: 08.002.404/0001-26

Email: gabinete@bomjesus.rn.gov.br



leve ou perfis metálicos – fixada no teto (laje ou estrutura) para sustentação das régua de PVC, com espaçamento em torno de 50 cm entre apoios. As **régua de PVC** (geralmente de largura 20 cm ou similar, com acabamento frisado) são encaixadas uma na outra através do sistema macho-fêmea e fixadas na estrutura de suporte com parafusos ou grampos adequados. As régua devem ser cortadas sob medida para cobrir a menor dimensão do cômodo, garantindo alinhamento das junções. A última régua é travada no perfil perimetral, completando a superfície. O forro de PVC dispensa pintura ou manutenção especial, apresentando acabamento liso e fácil limpeza. Nos pontos de iluminação embutida (luminárias de sobrepor ou bocais), devem ser feitos recortes nas régua de PVC para passagem dos eletrodutos/caixas, e a fixação das luminárias deve ser feita na estrutura superior (não diretamente no PVC, devido à sua baixa resistência mecânica e térmica).

Desempenho: O forro de PVC contribui para esconder as instalações no entreforro e melhorar a estética, porém possui baixo isolamento térmico/acústico. Caso se deseje melhorar o conforto, pode-se prever isolante termoacústico (lã de vidro, EPS ou similar) sobre o forro em alguns ambientes, conforme necessidade e disponibilidade orçamentária.

Revestimentos de Paredes

As superfícies das paredes, tanto internas quanto externas, receberão **revestimento argamassado** adequado para regularização e acabamento, além de **revestimentos cerâmicos** nas áreas molhadas, conforme descrito a seguir.

Revestimento Interno – Chapisco, Emboço e Reboco

Internamente, todas as paredes em alvenaria passarão pelo processo tradicional de revestimento em três camadas: **chapisco, emboço e reboco**.

- **Chapisco interno:** Consiste em uma camada de ponte de aderência aplicada diretamente sobre a alvenaria (ou concreto) para criar rugosidade. Será utilizado chapisco com argamassa de cimento e areia no traço 1:3 (cimento:areia média), aditivada ou não com adesivo, aplicado manualmente com colher de pedreiro, cobrindo uniformemente a superfície. A argamassa de chapisco deve ser preparada em betoneira para melhor homogeneidade (SINAPI **87879** – chapisco paredes internas 1:3 betoneira). Em tetos de laje ou superfícies de concreto lisas internas, pode-se empregar chapisco rolado com adesivo (SINAPI **87882** –





chapisco com rolo e adesivo) para melhor aderência. O chapisco deve curar por pelo menos 1 dia antes das camadas seguintes.

- **Emboço/Reboco interno:** Sobre o chapisco seco, executa-se o revestimento grosso (**emboço**), seguido do **reboco** de acabamento fino. A argamassa utilizada será de cimento, cal hidratada e areia no traço **1:2:8** (1 parte cimento : 2 cal : 8 areia), preparada mecanicamente. Em ambientes molhados (banheiro, cozinha, lavanderia) onde parte das paredes receberá cerâmica, recomenda-se aplicar apenas emboço até a altura do revestimento cerâmico. Nas demais áreas e ambientes, aplica-se o emboço em espessura média de 15 mm para regularizar a parede, utilizando mestras e taliscas para controle de planicidade e prumo. Após cura parcial do emboço (cerca de 7 dias), realiza-se o **reboco** – camada fina de argamassa mais rica em cal e peneirada (traço aproximado 1:2:9 ou pode ser a mesma 1:2:8 mais fluida) – para fechar os poros e dar acabamento liso. O reboco é sarrafeado e desempenado com feltro ou esponja, resultando em superfície apta a receber pintura. Pode-se optar por fazer **massa única** (emboço e reboco numa só camada aplicada), como indicado em composições SINAPI **87545** e **87547**.

Revestimento Externo – Chapisco e Massa Única

As paredes **externas** receberão inicialmente **chapisco** de aderência, similar ao interno porém adaptado para fachada. Usa-se argamassa cimento:areia 1:3, lançada manualmente cobrindo todas as áreas de alvenaria e concreto (pilares, vigas). É recomendado incluir adesivo PVA ou Bianco no chapisco externo para maior aderência e impermeabilidade. Composições de referência: SINAPI **87905** (chapisco fachada em alvenaria com vãos) e **87894** (sem vãos).

Sobre o chapisco curado, será aplicado o revestimento externo em camada única de **massa única** ou **emboço único** desempenado, utilizando argamassa no traço **1:2:8** (cimento, cal e areia), preparada em betoneira e aplicada manualmente. A espessura média é de 20 a 25 mm, garantindo o cobrimento das irregularidades dos blocos e cobrindo as saliências das instalações embutidas. Será feita em duas etapas para facilitar: primeiro preenche-se e aplanam-se a camada (emboço) e depois, antes da pega total, já se desempena a superfície (função de reboco), resultando em acabamento conhecido como reboco paulista (uma única camada desempenada). Essa abordagem é indicada externamente por ser mais prática e permitir acabamento convencional para pintura. Composições: SINAPI **87792** e **87775** (emboço/massa única fachada,



Estado do Rio Grande do Norte

PREFEITURA MUNICIPAL DE BOM JESUS

SECRETARIA MUNICIPAL DE GOVERNO

Rua Manoel Andrade, 12, Centro, Bom Jesus/RN - CEP: 59.270-000

CNPJ: 08.002.404/0001-26

Email: gabinete@bomjesus.rn.gov.br



panos cegos e com vãos). Durante a aplicação, são usadas taliscas e régua para controle da planicidade; quinas vivas recebem cantoneiras metálicas de proteção se especificado. O acabamento final deve ficar uniforme, com caimento adequado em peitoris e pingadeiras definidos. Após secagem, as superfícies externas estarão aptas a pintura.

Revestimentos Cerâmicos nas Paredes

Alguns ambientes molhados terão **revestimento cerâmico** nas paredes até determinada altura, conforme projeto. Em particular:

- **Banheiro:** As paredes do box de banho receberão cerâmica **do piso ao teto (forro)**, garantindo proteção total contra umidade na área do box do chuveiro. Nas demais paredes do banheiro (fora do box), o revestimento cerâmico será aplicado até a altura de **1,50 m** a partir do piso, cobrindo a região do lavatório e vaso sanitário. Acima dessa altura, as paredes do banheiro serão apenas pintadas sobre o reboco.
- **Cozinha:** Na parede da cozinha onde fica a pia ou bancada, será aplicado revestimento cerâmico até **1,50 m** de altura, cobrindo toda a faixa da bancada e área sujeita a respingos de preparo de alimentos. O restante das paredes da cozinha (acima de 1,50 m e paredes sem bancadas) terá somente pintura sobre reboco.
- **Lavanderia (área de serviço):** De modo similar, paredes próximas ao tanque ou locais de manipulação de água receberão revestimento cerâmico até cerca de 1,50 m de altura, para facilitar limpeza e proteção contra umidade, conforme indicado em projeto.

Os revestimentos cerâmicos de paredes serão constituídos de **placas esmaltadas** de dimensões comerciais (por exemplo, 20x20 cm, 30x40 cm, etc., cor branca ou clara padrão). A especificação mínima é de placas **esmaltadas** com absorção adequada para parede (podendo ser até 15% de absorção de água, classe BIII, já que não estarão sujeitas a tráfego, porém recomenda-se uso de cerâmicas de boa qualidade). Para uniformidade, poder-se-á utilizar as mesmas cerâmicas do banheiro na cozinha e lavanderia. As peças serão assentadas sobre o emboço devidamente curado, utilizando **argamassa colante** tipo ACI ou ACII (conforme necessidade de área molhada) em camada delgada, com junta estreita (~3 mm). As juntas serão preenchidas com **rejunte cimentício** anti-mofo, cor adequada (geralmente branco ou claro). Deve-se assegurar o perfeito alinhamento das peças e manter os recortes simétricos nos cantos.





Estado do Rio Grande do Norte

PREFEITURA MUNICIPAL DE BOM JESUS

SECRETARIA MUNICIPAL DE GOVERNO

Rua Manoel Andrade, 12, Centro, Bom Jesus/RN - CEP: 59.270-000

CNPJ: 08.002.404/0001-26

Email: gabinete@bomjesus.rn.gov.br



Como mencionado, as cerâmicas do box do banheiro irão até o teto (geralmente até 2,40 m de altura), enquanto os demais terminam em 1,50 m. No topo do revestimento cerâmico parcial, executar um término com acabamento adequado – pode ser um friso, borda decorativa ou mesmo o próprio rejunte formando canto arredondado. Essa transição entre a cerâmica e a parede pintada deve ser limpa e nivelada.

Composições de referência para orçamento: SINAPI **87267** – revestimento cerâmico meia altura (até ~1,5 m) e **87265** – revestimento cerâmico altura completa (até teto).

Após a aplicação dos revestimentos cerâmicos, proteger as superfícies até a conclusão da obra (para não manchar com pinturas ou danos por ferramentas).

Pisos e Pavimentações

Contrapiso e Preparação do Subleito

Antes do assentamento do piso acabado, é fundamental preparar adequadamente o **subleito** dos pavimentos térreos para evitar problemas de umidade e assentamentos diferenciais. Em toda a área interna da unidade, sobre o solo compactado, será realizada uma camada de **regularização e barreira contra umidade**, composta por:

- **Lastro de brita:** espalhar brita graduada ou pedra britada n° 3 em toda a área a pavimentar, com espessura aproximada de **10 cm**, devidamente nivelada e compactada (por placa vibratória, composição SINAPI **97084** – compactação de solo para piso);
- **Camada separadora:** sobre a brita, aplicar uma camada de **lona plástica** (polietileno preto 200 micras) cobrindo todo o piso, com transpasse mínimo de 10 cm entre folhas, para atuar como barreira de vapor e evitar que a umidade do solo suba para o contrapiso. (SINAPI **97087** – camada separadora lona plástica);
- **Lastro de concreto magro:** executar um lastro (piso base) em concreto magro sem função estrutural, espessura ~5 cm, sobre a lona, para receber o contrapiso (SINAPI **95241** – lastro concreto magro 5 cm). Traço típico 1:4:8 (cimento:areia:brita), espalhado e nivelado acompanhando a declividade desejada (geralmente plano). Este lastro facilita a marcação de níveis e protege a lona durante a construção.





Estado do Rio Grande do Norte

PREFEITURA MUNICIPAL DE BOM JESUS

SECRETARIA MUNICIPAL DE GOVERNO

Rua Manoel Andrade, 12, Centro, Bom Jesus/RN - CEP: 59.270-000

CNPJ: 08.002.404/0001-26

Email: gabinete@bomjesus.rn.gov.br



Após o lastro de concreto curado, são executados os **contrapisos de argamassa** nos ambientes internos, servindo de base para o piso cerâmico. Será utilizada argamassa de cimento e areia no traço 1:4, aplicada com espessura de ~3 cm. Em áreas consideradas **molhadas** (banheiro, cozinha, lavanderia), o contrapiso será feito com aditivo impermeabilizante ou solução técnica para aderência e estanqueidade, podendo inclusive ser desempenado de modo liso caso receba diretamente o uso (no nosso caso, todas as áreas receberão cerâmica). Composições de orçamento diferenciaram áreas molhadas e secas: por exemplo, SINAPI **87745** – contrapiso 3 cm em áreas molhadas e **87630** – contrapiso áreas secas. Essa divisão segue o projeto hipotético, mas na prática todo contrapiso deve ser adequadamente desempenado e curado.

É importante criar uma **junta de dilatação/perímetro** entre o contrapiso e as paredes, utilizando tira de material compressível (poliestireno ou polietileno expandido) de ~1 cm de espessura, a fim de evitar fissuras no piso devido à movimentação do concreto.

Piso Cerâmico Interno

Todos os ambientes internos da unidade habitacional receberão **piso de revestimento cerâmico** esmaltado de alta resistência ao tráfego leve. O revestimento cerâmico especificado é de classe PEI 4 (resistência ao desgaste moderado) ou superior, acabamento antiderrapante leve para uso residencial. Recomenda-se placas cerâmicas de tamanho médio, por exemplo **35 x 35 cm**, assentadas com argamassa colante e rejuntadas com rejunte cimentício. As características das cerâmicas devem obedecer: índice de absorção de água < **10%** (classe Blb ou BII, preferencialmente), para garantir durabilidade em áreas eventualmente úmidas; variação dimensional dentro dos padrões (para permitir juntas uniformes de 3 a 5 mm); e, nas áreas molhadas (banheiro, lavanderia), coeficiente de atrito dinâmico \geq **0,40** para segurança antiderrapante. Essas exigências atendem à NBR 13818 (Placas Cerâmicas) e ao desempenho mínimo de segurança ao escorregamento em pisos molhados.

A execução do piso cerâmico dar-se-á após os contrapisos curados e limpos. Marca-se o sentido de assentamento conforme paginação definida (pode ser ortogonal simples ou diagonal, conforme projeto arquitetônico). Aplica-se **argamassa colante** tipo AC-II (áreas internas e algumas molhadas residenciais) com desempenadeira dentada 8x8 mm no contrapiso, em panos pequenos por vez. As placas são assentadas pressionando-as e batendo levemente com martelo de borracha para fixação e eliminação de ar. Devem-se usar





Estado do Rio Grande do Norte

PREFEITURA MUNICIPAL DE BOM JESUS

SECRETARIA MUNICIPAL DE GOVERNO

Rua Manoel Andrade, 12, Centro, Bom Jesus/RN - CEP: 59.270-000

CNPJ: 08.002.404/0001-26

Email: gabinete@bomjesus.rn.gov.br



espaçadores plásticos entre as placas para garantir juntas regulares (por exemplo, 3 mm). O alinhamento e nivelamento das peças devem ser verificados constantemente com régua e nível bolha, corrigindo eventuais diferenças com pequenos ajustes na camada de argamassa colante. Em transições de ambientes, procurar alinhar os rejuntas ou ajustar cortes para melhor estética.

Onde necessário, as peças cerâmicas serão cortadas com ferramenta apropriada (cortador ou esmerilhadeira com disco diamantado) para ajuste nos cantos e arremates junto às paredes ou colunas. Após no mínimo 24 horas do assentamento, realiza-se o **rejuntamento**: prepara-se o rejunte na cor especificada (geralmente cimento branco ou cinza) e aplica-se com desempenadeira de borracha, preenchendo bem as juntas. Remove-se o excesso com esponja úmida e, após leve endurecimento, limpa-se a superfície com pano seco para eliminar resíduos. O piso cerâmico pronto deve apresentar superfície contínua, sem peças ocas (verificar com percussão) e com juntas cheias e homogêneas.

Durante o assentamento e rejunte, deve-se evitar pisoteio sobre áreas recém assentadas. O ideal é executar ambiente por ambiente, isolando até a cura do rejunte (aprox. 48h).

Peças de arremate: Em todos os encontros do piso com as paredes, será executado **rodapé cerâmico** com ~7 cm de altura, utilizando tiras cortadas das próprias placas de piso ou peças de rodapé específicas, coladas à parede e rejuntadas (SINAPI **88648** – rodapé cerâmico 7 cm). Os rodapés cobrem a junta de dilatação perimetral e facilitam a limpeza, sendo obrigatórios em todos os cômodos e circulações internas. Em soleiras de portas que dão para o exterior (porta de entrada da sala, porta da cozinha para a área externa), serão colocadas **soleiras de pedra (mármore)** com largura mínima de 15 cm, abrangendo todo o batente, assentadas com argamassa e niveladas de forma a transpor o desnível entre o piso interno e a calçada externa (SINAPI **98695** – soleira 15 cm). Essas soleiras atuam como barreira de umidade e acabamento nas portas externas. O desnível entre o piso interno e a calçada deve ser de poucos centímetros (preferencialmente $\leq 1,5$ cm para acessibilidade), com a soleira chanfrada se necessário, evitando degraus altos.

Além disso, nas bases das janelas serão instalados **peitoris** em material resistente à água (pedra natural – granito/mármore), com largura ~15 cm, levemente inclinados para fora para escoamento de água. Os peitoris protegem a alvenaria sob as janelas de infiltração de chuva. Serão fixados com argamassa





e adequadamente vedados nas laterais. (Composição orçamentária: SINAPI **101965** – peitoril linear granito 15cm).

Calçada Perimetral Externa

Circundando toda a edificação, será executada uma **calçada externa em concreto com 50 cm de largura** adjacente às paredes. Essa calçada periférica tem a função de permitir circulação de pedestres junto à casa, proteger a base das paredes contra respingos de chuva e conduzir água afastada do embasamento (evitando umidade no interior).

A execução da calçada compreende a preparação do terreno adjacente: escavação ou aterramento para atingir a cota adequada (geralmente 5 cm abaixo do nível do piso interno acabado), compactação do subleito, e aplicação de lastro de brita ou areia para nivelar. Em seguida, monta-se fôrma de tábuas delimitando os 50 cm de largura ao redor da casa. O concreto a ser utilizado será traço simples (por exemplo 1:3:4, fck ≈ 15 MPa, podendo ser o mesmo concreto magro do lastro do piso interno) com espessura média de **5 a 7 cm**. Lançar o concreto nas fôrmas em trechos de no máximo 2 m de comprimento, de modo a criar **juntas** entre os painéis da calçada (essas juntas podem ser apenas cortes retos a cada 2 m para permitir dilatação e evitar fissuras aleatórias). O concreto da calçada deve ser **sarrafiado e vassourado** para obter acabamento antiderrapante. Nas bordas em contato com a parede, garantir uma suave pendência de 1-2% afastando da edificação, para que a água da chuva escoe para o terreno natural. A calçada pronta deve ficar alguns centímetros abaixo do nível do piso interno (conforme já mencionado, pisos internos acima da cota da calçada, para evitar ingresso de água).

Após cura inicial do concreto da calçada, remover as formas e realizar **curas úmidas** por 3 dias para minimizar fissuras de retração. Qualquer espaço entre a calçada e o terreno adjacente deve ser reaterrado e compactado, evitando erosão.

Esquadrias e Ferragens

As esquadrias compreendem **portas, janelas e respectivos acessórios (batentes, ferragens)** a serem instalados na unidade habitacional. Todas as esquadrias devem obedecer às dimensões e especificações do projeto arquitetônico, bem como atender à norma de desempenho quanto a estanqueidade, isolamentos e manuseio.



Estado do Rio Grande do Norte

PREFEITURA MUNICIPAL DE BOM JESUS

SECRETARIA MUNICIPAL DE GOVERNO

Rua Manoel Andrade, 12, Centro, Bom Jesus/RN - CEP: 59.270-000

CNPJ: 08.002.404/0001-26

Email: gabinete@bomjesus.rn.gov.br



Portas Externas: As portas de acesso (porta da sala de entrada e porta da cozinha para o exterior) serão do tipo **metálica** de abrir, preferencialmente em alumínio anodizado ou pintado, com bandeira lisa ou com lambri (frisos). Cada folha terá vão livre acabado de **0,80 m x 2,10 m**, montada em marco (batente) metálico. Essas portas metálicas são fornecidas prontas para instalação, incluindo dobradiças e fechadura de embutir de aço leve. Deve-se fixar os marcos nas paredes (tardoz da alvenaria) com grapas metálicas embutidas em contraverga e contraverga, ou chumbadores mecânicos adequados, garantindo prumo e nível. Após fixadas, as folgas ao redor do marco devem ser preenchidas com argamassa ou espuma PU para vedação. As portas externas deverão apresentar vedantes inferiores ou soleiras altas de modo a impedir entrada de água da chuva por debaixo. Caso portas de alumínio não estejam disponíveis, admite-se o uso de portas de aço chapa dobrada (porta de ferro galvanizado) pintadas, desde que atendam às medidas e desempenho equivalentes.

Portas Internas: Todas as portas internas (dos dormitórios e do banheiro) serão do tipo **semioca de madeira** para pintura, tamanho da folha **0,80 x 2,10 m**, montadas em kit completo. As folhas serão lisas ou com leve almofada, de acabamento preparável para tinta. Os kits incluirão o **batente de madeira** (provavelmente madeira de pinus ou eucalipto, seccionado a 3 cm de espessura, já tratado e aparelhado), **dobradiças** (três por porta, em aço zincado ou latonado) e **fechaduras** padrão (tipo maçaneta de alavanca, acabamento cromado ou inox). As portas internas devem respeitar o **vão livre** entre marcos de 0,80 m, altura 2,10 m, conforme critérios de acessibilidade. A instalação se dá após os revestimentos: os marcos de madeira são fixados nas paredes (alvenaria já rebocada) com uso de espuma expansiva ou parafusos e buchas especiais, calçando para manter esquadro. As folgas são calafetadas e posteriormente cobertas com guarnições (alizares) de madeira, garantido bom acabamento. As portas são afixadas nos marcos pelas dobradiças e deve-se verificar o funcionamento suave (planicidade do piso e esquadro influenciam). Todas as portas – internas e externas – serão equipadas com **maçanetas do tipo alavanca** instaladas em altura entre **0,90 m e 1,10 m** do piso acabado, conforme requisitos de acessibilidade, permitindo fácil uso inclusive por pessoas com mobilidade reduzida.

Janelas: As janelas externas serão fabricadas em **perfil de alumínio** e vidro, nos modelos adequados para cada ambiente. Em geral adotam-se janelas de correr para quartos e sala, maxim-ar (basculante de eixo horizontal) para





Estado do Rio Grande do Norte

PREFEITURA MUNICIPAL DE BOM JESUS

SECRETARIA MUNICIPAL DE GOVERNO

Rua Manoel Andrade, 12, Centro, Bom Jesus/RN - CEP: 59.270-000

CNPJ: 08.002.404/0001-26

Email: gabinete@bomjesus.rn.gov.br



banheiro e possivelmente uma de correr na cozinha. As dimensões e tipos previstos (podendo ser ajustados pelo projeto executivo) incluem, por exemplo:

- Janela de quarto: **janela de correr com veneziana integrada** em alumínio, com duas folhas de veneziana móveis e uma folha de vidro deslizante, dimensões conforme projeto, incluindo trinco, puxadores e vedantes (referência SINAPI **94572**). Esse modelo permite ventilação mesmo com veneziana fechada e atende à privacidade dos dormitórios.
- Janela da sala/cozinha: **janela de correr de 2 folhas de vidro** em alumínio, sem veneziana, dimensões conforme projeto (referência SINAPI **94570**). Permitirá boa iluminação na área social.
- Janela do banheiro: **janela tipo maxim-ar** em alumínio, dimensões conforme projeto, com vidro mini-boreal ou canelado (para privacidade), abertura projetante para fora, incluindo fecho apropriado (referência SINAPI **94569**).
- Adicionalmente, pode haver vitrôs ou basculantes na cozinha/área de serviço, dependendo do projeto (por exemplo, uma janela maxim-ar 0,40 x 0,60 m na lavanderia para ventilação).

Todas as janelas metálicas devem ser fornecidas com **vidros transparentes lisos de espessura mínima 4 mm** já instalados nas folhas móveis ou fixas. Os vidros transparentes permitem a iluminação natural, podendo-se optar por vidro fantasia no banheiro. As **esquadrias metálicas** de alumínio normalmente já vêm com acabamento de fábrica (anodizado fosco natural ou pintura epóxi branca). Caso alguma esquadria seja de aço (por disponibilidade), esta deverá receber tratamento anticorrosivo e pintura esmalte.

A instalação das janelas ocorre preferencialmente após o reboco externo, fixando-as com parafusos e buchas ou ganchos chumbados na alvenaria. Todos os perímetros das janelas (entre marco e alvenaria) devem ser **vedados com selante elástico** (silicone neutro ou PU) externamente, prevenindo infiltrações. Internamente, as folgas são cobertas com argamassa e arrematadas com massa corrida para nivelar com o reboco. As janelas devem ficar apuradas e alinhadas, facilitando o deslizar das folhas.

Ferragens e Acessórios: Todas as esquadrias incluem ferragens adequadas: dobradiças de aço inox ou latão nas portas, fechaduras com chaves e puxadores (fechaduras de entrada devem ser do tipo **pino cilíndrico** de alta segurança nas portas externas, e tipo interior simples nas internas), trincos e acessórios nas





Estado do Rio Grande do Norte

PREFEITURA MUNICIPAL DE BOM JESUS

SECRETARIA MUNICIPAL DE GOVERNO

Rua Manoel Andrade, 12, Centro, Bom Jesus/RN - CEP: 59.270-000

CNPJ: 08.002.404/0001-26

Email: gabinete@bomjesus.rn.gov.br



janelas (fechos, cremona se aplicável). As **maçanetas** serão do tipo alavanca conforme já citado, instaladas a aproximadamente 1,0 m do piso. Deve-se prever instalação de **travessas de reforço** ou contramarcos de madeira/alumínio nas alvenarias, se especificado em projeto para facilitar instalação das esquadrias e evitar fissuras – por exemplo, contramarcos em vãos de janelas para fixação das esquadrias de correr.

Após a fixação das esquadrias, recomenda-se mantê-las fechadas e protegidas durante as etapas de pintura (usar filme plástico sobre esquadrias e vidros) para evitar manchas ou danos. Somente ao término da obra remover as proteções e limpar os vidros e perfis com produto adequado.

Pintura

Após finalizados todos os revestimentos e correções nas superfícies, será realizada a **pintura** das paredes, tetos e elementos de madeira, conforme o seguinte esquema:

Preparação de Superfícies: As paredes e tetos em reboco (internos e externos) devem estar secos, limpos e devidamente curados antes de receber pintura. Inicialmente, todas as superfícies a pintar serão **lixadas** levemente (lixa grana 150 ou 180) para eliminar partículas soltas e pequenas imperfeições. Deve-se retirar todo o pó da lixação com vassoura e pano úmido. Trincas ou falhas no reboco devem ser corrigidas com massa apropriada (massa PVA para interior, massa acrílica para exterior, se necessário). Cantos e arestas precisam estar bem definidos ou de acordo com o acabamento esperado.

Selador: Em seguida aplica-se uma demão de **selador acrílico** pigmentado (fundo preparador) em todas as paredes e tetos de alvenaria rebocados, tanto internas quanto externas. O selador tem a função de uniformizar a absorção do substrato e melhorar a aderência da tinta de acabamento. Deve ser aplicado conforme instruções do fabricante, diluído adequadamente, utilizando rolo de lã ou brocha (composição SINAPI **88485** – selador acrílico em parede; **88415** – selador acrílico em fachada). No teto do banheiro (laje de concreto rebocada), também aplicar selador acrílico específico para tetos (SINAPI **88484**). Após secagem do selador (mínimo 4 horas), inspecionar se há necessidade de leve lixamento para remover grânulos levantados.

Pintura de Acabamento – Paredes e Tetos: Será utilizada **tinta látex acrílica standard** (categoria econômica, porém adequada para ambientes internos e externos) em todas as alvenarias e tetos. As tintas serão preferencialmente na





Estado do Rio Grande do Norte

PREFEITURA MUNICIPAL DE BOM JESUS

SECRETARIA MUNICIPAL DE GOVERNO

Rua Manoel Andrade, 12, Centro, Bom Jesus/RN - CEP: 59.270-000

CNPJ: 08.002.404/0001-26

Email: gabinete@bomjesus.rn.gov.br



cor **branca** ou cores claras pastéis, conforme definido pelo programa. A aplicação se dará com rolo de lã em superfícies amplas e pincel em recortes e cantos. Serão aplicadas no mínimo **duas demãos** de tinta de acabamento, ou até a cobertura total e uniforme das paredes. Deve-se respeitar o intervalo de secagem entre demãos (geralmente 4 horas) e diluir a tinta conforme indicado (normalmente 10% de água para a primeira demão, 20% para demão seguinte, ajustando para boa trabalhabilidade).

Nas áreas externas, utilizar **tinta acrílica fosca** para fachada, resistente à intempérie, também em duas demãos sobre o selador. A cor externa poderá ser padrão (por exemplo, branco gelo ou outra indicada pelo programa), garantindo uniformidade visual no conjunto habitacional. Todos os rodapés cerâmicos devem ser protegidos antes da pintura das paredes para não serem manchados.

Pintura de Esquadrias de Madeira: As portas internas de madeira serão entregues no estado bruto (para pintura). Assim, devem passar por um processo de pintura específico: primeiro, **lixamento** da madeira (lixa grana 150) para eliminar farpas e abrir poros; depois, aplicação de uma demão de **fundo nivelador** ou primer apropriado para madeira (ex.: fundo branco fosco nivelador); após secagem, nova leve lixação e então aplicação de **tinta esmalte sintético** acetinado ou fosca, na cor desejada (padrão branco), em **duas demãos**. Composição de referência: SINAPI **102193** (lixamento de madeira), **102198_AD** (fundo nivelador) e **102219** (esmalte sintético acetinado 2 demãos). Esse processo resultará em portas lisas com bom acabamento e proteção da madeira. As ferragens (maçanetas, dobradiças) devem ser removidas ou protegidas antes de pintar, recolocando-as após secagem.

As esquadrias metálicas de alumínio não requerem pintura adicional. Caso haja elementos metálicos pintáveis (por exemplo, grade de porta ou basculante de aço), deve-se preparar (lixar e aplicar fundo zarcão) e pintar com **esmalte sintético** na cor adequada.

Demais Pinturas: O forro de PVC não será pintado. Elementos aparentes de concreto (como eventual platibanda ou laje exposta) devem ser tratados como fachada, recebendo selador e tinta acrílica. Os beirais de madeira (caso decididos a deixá-los aparentes) podem receber **verniz** ou mesmo tinta esmalte, de acordo com o padrão, para proteção contra intempéries.

Ao final, realizar eventuais **retoques** onde houver falhas ou diferença de tonalidade. Após a conclusão da pintura, remover cuidadosamente todas as proteções de pisos, rodapés, esquadrias e limpeza final das manchas.





Estado do Rio Grande do Norte

PREFEITURA MUNICIPAL DE BOM JESUS

SECRETARIA MUNICIPAL DE GOVERNO

Rua Manoel Andrade, 12, Centro, Bom Jesus/RN - CEP: 59.270-000

CNPJ: 08.002.404/0001-26

Email: gabinete@bomjesus.rn.gov.br



Instalações Hidrossanitárias

As instalações hidrossanitárias englobam o sistema de **abastecimento de água fria**, o sistema de **esgoto sanitário** e **drenagem pluvial**, assim como a previsão de tratamento de esgoto local quando necessário. O projeto hidrossanitário detalhado deverá ser seguido integralmente, garantindo funcionalidade e atendimento às normas (NBR 5626 para água fria, NBR 8160 para esgoto, normas estaduais de saneamento, etc.).

Abastecimento de Água Fria

O abastecimento de água será individual por unidade. Cada unidade habitacional contará com ligação à rede pública de água (quando disponível) através de **cavalete com hidrômetro** individualizado instalado no passeio. Conforme prática usual em alguns locais, o hidrômetro pode ser fornecido e instalado pela concessionária, não sendo incluído no orçamento da obra. Do cavalete de medição partirá a tubulação de alimentação da residência, em material **PVC soldável 25 mm (3/4")**, entrando no lote e conectando-se ao reservatório superior (caixa d'água). Próximo ao ponto de entrada, será instalado um **registro de gaveta 3/4"** para permitir fechamento geral da água da unidade (por exemplo, no abrigo do hidrômetro ou logo após, conforme projeto – SINAPI **89353** registro de gaveta 3/4).

A unidade possuirá um **reservatório elevado (caixa d'água)** de capacidade **500 litros**, em material polietileno, formato cilíndrico, com tampa de vedação. A caixa d'água ficará apoiada sobre a laje do banheiro, em base nivelada de concreto ou sobre berços de madeira conforme necessário. Sua instalação inclui o preparo das conexões: **entrada** com bóia de nível (válvula de boia 3/4"), **saída para distribuição** e **ladrão** (extravasor), normalmente em diâmetros de 25 mm e 32 mm (1") conforme projeto. Serão feitos os furos na caixa e instalada flange de vedação para cada conexão (composição SINAPI **102605** – caixa 500L, **102593** e **102591** – furos 32mm e 25mm, **94703** e **94704** – adaptadores flange 3/4" e 1"). A tubulação de alimentação (25 mm) entra pela lateral superior da caixa, controlada pela **torneira de boia 3/4"** que interrompe a entrada ao atingir nível máximo. Na saída inferior da caixa, será conectada a coluna de distribuição (geralmente 32 mm PVC) que desce para alimentar a rede interna. O extravasor (ladrão) de 32 mm sairá da caixa com direcionamento para fora da edificação (ligado a descarte visível ao público, conforme normas da concessionária).

A **rede de distribuição interna** derivará da coluna principal com tubos PVC soldável de **25 mm** para as linhas principais e **20 mm (1/2")** para as derivações





Estado do Rio Grande do Norte

PREFEITURA MUNICIPAL DE BOM JESUS

SECRETARIA MUNICIPAL DE GOVERNO

Rua Manoel Andrade, 12, Centro, Bom Jesus/RN - CEP: 59.270-000

CNPJ: 08.002.404/0001-26

Email: gabinete@bomjesus.rn.gov.br



a cada ponto de utilização, conforme cálculo de demanda. A distribuição típica será: uma derivação para alimentar o banheiro (lavatório, chuveiro e caixa acoplada do sanitário), outra para cozinha (pia) e tanque/lavanderia. Próximo ao ramal do banheiro, será instalado um **registro de pressão 3/4"** para permitir manutenção do banheiro (registro geral do banheiro), e registros de gaveta 3/4" em pontos estratégicos (ex: entrada do aquecedor elétrico ou em outros subsistemas, caso houvesse).

Nos pontos de utilização, serão utilizadas **torneiras e válvulas** de boa qualidade: torneiras metálicas cromadas de 1/2" para lavatório, pia de cozinha (de mesa ou parede conforme louça) e tanque; **ducha higiênica** (se prevista); e conexão de saída de água para máquina de lavar roupa na lavanderia (se prevista). No vaso sanitário, o abastecimento é via **engate flexível 40 cm** ligado à caixa acoplada da bacia sanitária (inclusive no conjunto sanitário). Cada ponto terá uma **bica** ou **misturador** conforme definido (neste projeto, somente água fria, portanto torneiras simples).

Um ponto de destaque: devido à baixa altura disponível da caixa d'água (montada a cerca de 2,5 m do piso apenas), a pressão nos pontos de utilização – especialmente o chuveiro – pode ficar abaixo do mínimo de conforto (1 mca ~ 0,1 bar). Para solucionar isso, está prevista a instalação de um **pressurizador de chuveiro** elétrico, acoplado ao próprio aparelho de ducha. Será utilizado um kit pressurizador compacto, 220V, que entra na linha de alimentação do chuveiro para fornecer pressão adicional (garantindo pelo menos ~1 mca no chuveiro). Esse pressurizador liga-se automaticamente com o fluxo de água do chuveiro e atende à demanda de uma ducha. (Composição SINAPI **101873_ADP** – pressurizador acoplado ao chuveiro). Ele deve ser instalado conforme instruções do fabricante, geralmente rosqueado entre o ponto d'água e o flexível do chuveiro elétrico.

Toda a tubulação de água fria será em **PVC rígido soldável**, classe 15, atendendo NBR 5648. As juntas serão soldadas com adesivo próprio, garantindo estanqueidade. As tubulações embutidas nas paredes devem ser testadas (pressurizadas) antes do fechamento dos revestimentos. Realizar o teste de estanqueidade da instalação água fria (pressão de trabalho 40 mca por 24h) e corrigir eventuais vazamentos. As prumadas verticais que descem da caixa d'água devem ser fixadas com braçadeiras e passantes nas lajes de modo firme.

Esgoto Sanitário e Águas Pluviais





A coleta de esgoto sanitário contemplará todos os aparelhos: vaso sanitário, lavatório, pia de cozinha, tanque e ralos de piso no banheiro e lavanderia. Será utilizada tubulação em **PVC rígido (série normal, esgoto predial)**, de diâmetros dimensionados por ponto conforme NBR 8160: normalmente **Ø100 mm** para linha principal e bacia sanitária, **Ø50 mm** para ramais de pia, tanque e chuveiro, e **Ø40 mm** para lavatório e bidê/chuveirinho. Haverá também tubulação de **ventilação (subida de ventilação)** para o ramal do vaso sanitário, em Ø50 mm, culminando em um **terminal de ventilação tipo chapéu** acima do telhado, garantindo a respirabilidade da rede e evitando sifonagens (peça SINAPI **104348** – terminal DN50).

O esquema típico: o **vaso sanitário** (bacia com caixa acoplada) conecta-se a um joelho **Ø100 mm** e através de um pequeno trecho de tubo 100 mm a uma **caixa de inspeção** interna ou ao ramal principal. O lavatório (Ø40 mm) e o chuveiro (ralo Ø40 mm) unem-se em um **ramal de descarga** que encontra o ramal principal do banheiro (Ø50 mm), descarregando na mesma caixa ou junção do vaso – de preferência, todos convergem a uma **caixa sifonada** no banheiro para retenção de sólidos leves e fezes (mas como há vaso sifonado, costuma-se ter apenas caixa de inspeção). Para simplificar, será adotada uma **caixa sifonada de piso** no banheiro (110 x 110 mm) conectando ralo do chuveiro e lavatório, com saída 50 mm (peças SINAPI **89707** e **104327** – caixa sifonada 100x100), despejando no ramal principal.

A **cozinha** terá a saída da pia (50 mm) passando antes por uma **caixa de gordura** localizada na área de serviço ou fora da casa. Será construída uma **caixa de gordura** em alvenaria, dimensões internas ~0,4 x 0,4 x 0,8 m de profundidade, com tampa de concreto ao nível do piso (SINAPI **98107** – caixa de gordura alvenaria 36L). Nela desemboca o esgoto da pia, permitindo separação de gorduras antes de seguir para a rede. Da caixa de gordura sai um tubo Ø100 mm interligando ao restante da tubulação de esgoto sanitário da casa.

A **lavanderia** (tanque) terá ralo de piso (Ø50) e saída do tanque (Ø50) unidos possivelmente a uma pequena **caixa de inspeção sifonada** ou junção que se conecta também à linha principal.

Recomenda-se dispor uma **caixa de inspeção de esgoto** principal (alvenaria 60 x 60 cm) fora da edificação, recebendo as contribuições do banheiro, cozinha/área de serviço e permitindo inspeção/limpeza do trecho final antes do destino final (SINAPI **97902** – caixa de inspeção alvenaria 60x60). No projeto hipotético foram previstas até 5 caixas enterradas (somando inspeção, gordura



Estado do Rio Grande do Norte

PREFEITURA MUNICIPAL DE BOM JESUS

SECRETARIA MUNICIPAL DE GOVERNO

Rua Manoel Andrade, 12, Centro, Bom Jesus/RN - CEP: 59.270-000

CNPJ: 08.002.404/0001-26

Email: gabinete@bomjesus.rn.gov.br



e passagem pluvial), mas a quantidade exata deve ser definida conforme traçado dos coletores. A declividade mínima dos tubos será de 1% para Ø100 e 2% para Ø50, garantindo bom escoamento.

Águas Pluviais: Por se tratar de edificação unifamiliar isolada, não há sistema de calhas embutidas; a chuva do telhado cai diretamente no entorno. Em geral, recomenda-se que a água de chuva seja conduzida para áreas permeáveis do terreno, afastando-a das fundações. Se necessário, tubulações de **50 mm** podem coletar ralos externos e descarregar em caixas de drenagem (filtros de brita) no solo.

Todas as tubulações de esgoto devem ser montadas com conexões adequadas: joelhos 90° longos ou duas 45° para mudanças de direção, **Ts de inspeção**, junções de redução invertida para ligar ramais em coletor (ex.: junção 100x50 mm), e adequadamente apoiadas/encaixadas. As saídas de vasos sanitários usarão **anel de vedação** e as caixas sifonadas terão grelhas ajustáveis ao nível do piso acabado.

Antes de aterrar as tubulações enterradas, deve-se realizar o **teste de estanqueidade** do sistema de esgoto (teste de balde em colunas verticais e verificação de vazamentos nas juntas). Em seguida, procede-se ao reaterro dos trechos enterrados com solo ou areia, compactando manualmente para evitar recalques.

Tratamento de Esgoto / Destino Final

Como o empreendimento não está conectado a uma rede pública de coleta de esgoto, está previsto um sistema individual de tratamento de esgoto para cada unidade. Conforme práticas usuais, esse sistema pode consistir em uma **fossa séptica** seguida de um **sumidouro** adequadamente dimensionados para a família. No âmbito deste projeto, considerou-se a necessidade de um “conjunto de tratamento de esgoto por unidade”, os detalhes e custos foram incluídos na planilha base. Assim, o projeto executivo deverá especificar e dimensionar tal sistema se aplicável. Alternativamente, podem ser adotados biodigestores pré-fabricados compactos, desde que atendam às normas da FUNASA/ABNT e exigências ambientais locais.

Em qualquer caso, a **saída de esgoto** da residência (coletores Ø100 mm) deve estar direcionada para o ponto de entrega (ligação na rede pública *ou* entrada na fossa séptica). No memorial, considera-se que “haverá um conjunto de tratamento de esgoto para cada unidade (previsto somente em projeto)” – ou





Estado do Rio Grande do Norte

PREFEITURA MUNICIPAL DE BOM JESUS

SECRETARIA MUNICIPAL DE GOVERNO

Rua Manoel Andrade, 12, Centro, Bom Jesus/RN - CEP: 59.270-000

CNPJ: 08.002.404/0001-26

Email: gabinete@bomjesus.rn.gov.br



seja, cabe ao projeto detalhado definir a solução. É fundamental que esse sistema final seja executado em conformidade com as normas ambientais, afastando adequadamente o esgoto tratado de poços ou fontes de água e evitando contaminações.

Instalações Elétricas

As instalações elétricas devem seguir rigorosamente as normas da **ABNT (NBR 5410 – Instalações Elétricas BT)** e os padrões da concessionária local de energia. A edificação contará com entrada de energia monofásica (127/220V, conforme região) aterrada, quadro de distribuição com circuitos separados e todos os pontos de iluminação, tomadas e equipamentos necessários para uso residencial básico.

Entrada de Serviço: A conexão à rede pública se dará por ramal aéreo, com poste padrão (fornecido e instalado pelo consumidor se requerido) no limite do lote, caixa de medição de embutir com disjuntor de proteção geral de 50A (monopolar, sistema monofásico), conforme normas da concessionária (referência SINAPI **101493** – entrada de energia aérea monofásica). O ramal alimentador irá até o **Quadro de Distribuição (QD)** interno da casa, onde haverá os disjuntores termomagnéticos de cada circuito e um dispositivo DR. O quadro de distribuição será embutido na parede da sala de estar, a aproximadamente 1,50 m do piso, contendo barramentos isolados e espaço para expansões. Os disjuntores previstos incluem: um de 50 A (geral) na entrada, um **DR bipolar 25 A sensibilidade 30 mA** para proteção diferencial residual (conforme exigência para circuitos molhados e tomadas externas), e disjuntores monopulares para cada circuito final, conforme projeto.

Circuitos Separados: Os circuitos serão divididos em pelo menos: **iluminação, tomadas de uso geral, tomadas de uso específico** (cozinha/lavanderia, eventualmente um para condicionador de ar futuro) e **chuveiro**. Essa separação visa evitar sobrecargas e facilitar proteção por disjuntores adequados. Todos os circuitos terão condutor de proteção (terra) acompanhando, conectado a um sistema de aterramento.

Fiação e Eletrodutos: Os condutores elétricos serão de cobre, isolados em PVC 750V, anti-chama, seções dimensionadas conforme carga e distância. Tipicamente: **1,5 mm²** para circuitos de iluminação, **2,5 mm²** para circuitos de tomadas comuns, **4,0 mm²** para o circuito do chuveiro elétrico (5500W 220V, corrente ~25A), e **10 mm²** para alimentação principal do quadro e barramento de terra/neutral (isso pode incluir o ramal do medidor ao QD e condutor de





Estado do Rio Grande do Norte

PREFEITURA MUNICIPAL DE BOM JESUS

SECRETARIA MUNICIPAL DE GOVERNO

Rua Manoel Andrade, 12, Centro, Bom Jesus/RN - CEP: 59.270-000

CNPJ: 08.002.404/0001-26

Email: gabinete@bomjesus.rn.gov.br



aterramento). Os fios neutro e fase de cada circuito devem ter cores distintas (padrão: fase preta/vermelha, neutro azul claro, terra verde). Toda fiação será embutida em **eletrodutos flexíveis de PVC corrugado** de 25 mm (3/4") de diâmetro, apropriados (anti-chama), instalados dentro das paredes e lajes. Nas lajes e trechos enterrados, usar eletroduto reforçado (paredes grossas) 25 mm para maior resistência.

As tubulações e caixas de passagem serão definidas em projeto. Em geral, serão utilizadas **caixas de embutir 4x2"** nas paredes para interruptores e tomadas (altura baixa ~30 cm do piso para tomadas de uso geral, média ~1,20 m para tomadas de uso específico de cozinha, alta ~2,0 m para ponto de chuveiro e eventuais ar condicionado). Interruptores em altura padrão ~1,10 m. As caixas de passagem no teto (octogonais 3x3") serão instaladas nos pontos de luz de cada ambiente e para interligação de eletrodutos do percurso. Composições: SINAPI **91941**, **91940**, **91939** (caixas 4x2" baixa, média, alta) e **91937** (caixa octogonal teto), entre outras.

Toda a tubulação elétrica deve ser instalada **antes do reboco**, evitando cortes desnecessários posteriores. Os eletrodutos serão fixados com grapas e espaçadores para manter posição durante a concretagem ou assentamento de paredes. As curvas devem ser amplas (raio mínimo 6x diâmetro do eletroduto) para facilitar o puxamento dos cabos. Após o reboco, realiza-se o lançamento dos cabos por meio de guia (arame de passar fio), sempre respeitando o máximo de 3 curvas 90° entre caixas.

Pontos de Iluminação: Cada cômodo terá pelo menos um ponto de luz no teto, centralizado, com caixa octogonal. Serão instaladas **luminárias de teto tipo plafon LED 12W** de sobrepor (incluindo lâmpada LED integrada) em todos os ambientes internos – sala, quartos (cada um), cozinha, banheiro, circulação – e também na varanda externa e área de serviço (podendo ser arandela ou plafon próprio para área externa). Composição SINAPI **103782** (plafon LED 12W) e **97610** (lâmpada LED 10W) indicam 7 unidades, cobrindo assim todos os cômodos. Os interruptores serão do tipo embutir, 10A, modelo simples ou duplo conforme necessidade – ex.: interruptor simples para quartos, duplo na sala (para luminária e provável ponto externo), e um paralelo para corredor se aplicável. Todos os interruptores e tomadas virão com **placas espelho** brancas padrão e suporte de fixação (composições SINAPI **91953**, **91959** etc. para interruptores, e **92000**, **91996**, **91993** para tomadas). A sala possuirá um **ponto de campainha** próximo à porta de entrada (botão tipo pulsador na altura de





Estado do Rio Grande do Norte

PREFEITURA MUNICIPAL DE BOM JESUS

SECRETARIA MUNICIPAL DE GOVERNO

Rua Manoel Andrade, 12, Centro, Bom Jesus/RN - CEP: 59.270-000

CNPJ: 08.002.404/0001-26

Email: gabinete@bomjesus.rn.gov.br



interruptor, e campainha cigarra em alto da porta ou no quadro – composições **91985 e 91987**).

Tomadas: Serão distribuídas **tomadas de corrente** em todos os ambientes, conforme NBR 5410 (no mínimo 1 tomada a cada 5 m de parede nos cômodos, e no mínimo 1 por parede em dormitórios e salas). Todas do modelo 2P+T (dois polos + terra), três pinos padrão NBR 14136. As tomadas de uso específico, como a da máquina de lavar roupa ou micro-ondas, devem preferencialmente ser circuitos dedicados dependendo da carga. O chuveiro elétrico terá seu próprio circuito com fiação 4 mm² e **tomada de saída 20A** (ou conexão direta via borne).

Aterramento: Será implantado um **sistema de aterramento** de proteção, com haste(s) de aterramento cobreada cravada no solo (haste 5/8" x 2,40 m) interligada ao quadro de distribuição via condutor de terra de 10 mm². Todas as massas metálicas (carcaças de equipamentos, terceira ponta das tomadas, estrutura metálica se houver) serão conectadas à barra de terra no QD, garantindo equipotencialização e segurança contra choques. O valor de resistência de terra deverá ser inferior a 10 ohms para a instalação residencial – se necessário, usar mais de uma haste interligada por fitas cobre.

Telefonia / Comunicação: Estão previstas a execução de tubulação seca de 1 ponto de antena (tubulação seca) e 1 ponto de lógica na sala. A tubulação para **deve ser feita com** conduíte 3/4" até sala, deixando caixas 4x2" com guia passada.

Por fim, após montagem de todos os equipamentos (luminárias, tomadas, etc.), deve-se proceder aos **testes elétricos**: verificar o funcionamento de todas as lâmpadas e comandos, testar tomadas com dispositivo apropriado (busca-pólo ou multímetro), testar o DR (botão de teste e medindo corrente de fuga), e medir a continuidade e resistência do aterramento. A instalação elétrica só deve ser energizada definitivamente após esses testes e a obtenção do laudo de conformidade se requerido pela concessionária.

Serviços Finais e Limpeza

Concluídas as etapas construtivas, a obra passará pelos **serviços finais de acabamento e limpeza** antes da entrega. Inicialmente, realiza-se a **limpeza bruta**: retirada de sobras de materiais, entulhos e lixo do canteiro. Caçambas devem ser carregadas com todos os entulhos gerados, destinando-os a local





Estado do Rio Grande do Norte

PREFEITURA MUNICIPAL DE BOM JESUS

SECRETARIA MUNICIPAL DE GOVERNO

Rua Manoel Andrade, 12, Centro, Bom Jesus/RN - CEP: 59.270-000

CNPJ: 08.002.404/0001-26

Email: gabinete@bomjesus.rn.gov.br



licenciado de descarte. Materiais reutilizáveis ou recicláveis devem ser separados conforme plano de gerenciamento de resíduos.

Em seguida, procede-se à **limpeza fina** de toda a unidade: varrição e lavagem dos pisos cimentados externos (calçadas), varrição e pano úmido nos pisos cerâmicos internos (removendo restos de rejunte ou tinta), limpeza dos revestimentos cerâmicos de paredes, remoção de respingos de tinta nas esquadrias e peças sanitárias (usando solvente adequado se necessário), limpeza de vidros das janelas (com detergente neutro e pano macio), limpeza das louças sanitárias e metais (retirada de etiquetas e resíduos, polimento), limpeza dos forros e luminárias (tirar poeira). Todos os componentes da edificação devem ficar em **perfeitas condições de uso e apresentação**.

Concomitantemente, devem ser feitas as **vistorias e testes finais**: teste de funcionalidade de torneiras (se há vazamentos, se escoam para os ralos corretamente), descarga dos vasos sanitários, vedação de ralos (encher caixas d'água e verificar estanqueidade do esgoto), teste do pressurizador do chuveiro em funcionamento, teste do sistema elétrico sob carga (ligar chuveiro, lâmpadas, etc. simultaneamente para verificação). Qualquer não conformidade ou defeito deve ser corrigido nessa fase.

Por fim, com a obra limpa e revisada, está apta para a **vistoria de recebimento** e obtenção do **Habite-se** junto aos órgãos competentes. A entrega deve incluir todas as instruções de uso e garantia dos equipamentos instalados (ex.: manual do pressurizador, garantias de torneiras elétricas, etc.), assim como as recomendações de manutenção da unidade habitacional.

O construtor deverá entregar ao usuário final o manual do proprietário uso e manutenção da unidade habitacional, contendo as informações necessárias para compreensão sobre a adequada ocupação, manutenção, garantias, assistência técnica e serviço de atendimento ao consumidor da unidade habitacional, com destaque para sistemas inovadores, que requeiram atenção específica, atendendo a norma da ABNT NBR 14.037.

Observação: Eventuais pequenas pendências (retocar pintura, siliconar juntas, lubrificar fechaduras) devem ser sanadas antes da entrega definitiva. Todos os sistemas – estrutural, elétrico, hidráulico – devem estar operando de forma satisfatória e dentro dos padrões de segurança, garantindo ao usuário final uma moradia digna e funcional, em conformidade com os objetivos do programa habitacional.





Referências Técnicas: Especificações baseadas em documentos do programa FNHIS Sub-50, premissas orçamentárias de projeto hipotético e composições SINAPI vigentes (Data-base 05/2025). Este memorial deve ser lido em conjunto com os projetos arquitetônico, estrutural, elétrico e hidrossanitário, e com a planilha orçamentária correspondente, onde constam códigos SINAPI de insumos e serviços utilizados (por exemplo, **escavação mecanizada, concretagem com balde, trama de telhado em madeira, revestimento cerâmico meia parede, selador acrílico, pressurizador de chuveiro**, entre outros). Todos os materiais aplicados deverão possuir qualidade compatível com as normas técnicas e referências de desempenho mencionadas no presente documento.

Em caso de omissão, inconsistência ou ausência de informações no projeto ou nos documentos complementares, deverá prevalecer o disposto no **Anexo II da Portaria MCID nº 1.416/2023**, o qual deve ser utilizado como referência técnica e instrumento de verificação pelo responsável técnico da construtora. Esse anexo funciona como um checklist orientativo, devendo ser consultado previamente ao início da obra para dirimir dúvidas e orientar eventuais ajustes de adequação técnica. Conforme abaixo:

ESPECIFICAÇÕES MÍNIMAS PARA PROJETO DA UNIDADE HABITACIONAL - ANEXO II PORTARIA 1416/2023	
As especificações mínimas das unidades habitacionais não dispensam o atendimento à norma de Desempenho de Edificações Habitacionais (ABNT NBR 15.575), às Normas Técnicas da ABNT de processos e produtos, bem como à legislação municipal e estadual incidente.	
PROGRAMA DE NECESSIDADES DO PROJETO	
ÁREA ÚTIL MÍNIMA DA UH (DESCONTADAS AS PAREDES)	A área da UH deve ser suficiente para atender ao programa mínimo da UH e às exigências de mobiliário para cada cômodo, conforme a seguir definidas, respeitadas as seguintes áreas úteis mínimas: 40.00 m ² . As áreas úteis mínimas aqui descritas não consideram a área de varanda.



Estado do Rio Grande do Norte

PREFEITURA MUNICIPAL DE BOM JESUS

SECRETARIA MUNICIPAL DE GOVERNO

Rua Manoel Andrade, 12, Centro, Bom Jesus/RN - CEP: 59.270-000

CNPJ: 08.002.404/0001-26

Email: gabinete@bomjesus.rn.gov.br



PROGRAMA MÍNIMO DA UH	Varanda + sala + 1 dormitório casal + 1 dormitório para duas pessoas + cozinha + área de serviço + banheiro. Estas especificações não estabelecem área mínima de cômodos, deixando aos projetistas a possibilidade de definir a área de cada cômodo da habitação, segundo o mobiliário previsto.
DORMITÓRIO CASAL	Quantidade mínima de móveis: 1 cama (1,40 m x 1,90 m); 1 mesa de cabeceira (0,50 m x 0,50 m); e 1 guarda-roupa (1,60 m x 0,50 m). Circulação mínima entre mobiliário ou paredes de 0,50 m.
DORMITÓRIO DUAS PESSOAS	Quantidade mínima de móveis: 2 camas (0,80m x 1,90 m); 1 mesa de cabeceira (0,50 m x 0,50 m); e 1 guarda-roupa (1,60 m x 0,50 m). Circulação mínima entre as camas de 0,80 m. Demais circulações, mínimo de 0,50 m.
COZINHA	Largura mínima da cozinha: 1,80 m. Quantidade mínima de equipamentos: pia (1,20 m x 0,50 m); fogão (0,55 m x 0,60 m); e geladeira (0,70 m x 0,70 m).
SALA DE ESTAR OU REFEIÇÕES	Largura mínima é 2,40 m. Quantidade mínima de móveis: sofá ou sofás com número de assentos igual ao número de leitos; mesa para 4 pessoas; e estante ou armário de TV.
BANHEIRO	Largura mínima é 1,50 m. Quantidade mínima: 1 lavatório sem coluna (0,30m x 0,40m), 1 vaso sanitário com caixa de descarga acoplada, 1 box com ponto para chuveiro (0,90 m x 0,95 m) com previsão para instalação de barras de apoio e de banco articulado, desnível máx. 15 mm. Assegurar a área para transferência ao vaso sanitário e ao box.



Estado do Rio Grande do Norte

PREFEITURA MUNICIPAL DE BOM JESUS

SECRETARIA MUNICIPAL DE GOVERNO

Rua Manoel Andrade, 12, Centro, Bom Jesus/RN - CEP: 59.270-000

CNPJ: 08.002.404/0001-26

Email: gabinete@bomjesus.rn.gov.br



ÁREA DE SERVIÇO	Quantidade mínima: 1 tanque (0,52 m x 0,53 m) ou 1 tanque duplo com cuba lisa e esfregador (1,10 m x 0,60 m) e 1 máquina de lavar roupas (0,60 m x 0,65 m). Prever espaço e garantia de acesso frontal para tanque e máquina de lavar.
VARANDA	Largura mínima da varanda: 1,2 m. Em casa sobrepostas é vedade varanda com estrutura em balanço. A varanda deverá ser coberta e preferencialmente anteceder o acesso principal da unidade habitacional no caso de casas térreas. Não é admitida instalação de tanque e máquina de lavar na varanda.
EM TODOS OS CÔMODOS	Espaço livre de obstáculos em frente às portas de no mínimo 1,20 m. Nos banheiros, deve ser possível inscrever módulo de manobra sem deslocamento que permita rotação de 360° (D = 1,50 m). Nos demais cômodos, deve ser possível inscrever módulo de manobra sem deslocamento que permita rotação de 180° (1,20 m x 1,50 m), livre de obstáculos, conforme definido pela ABNT NBR 9050.
PÉ DIREITO MÍNIMO	Mínimo de 2,60m, admitindo-se 2,30 m no banheiro.
AMPLIAÇÃO DA CASA	A unidade habitacional deverá ser projetada de forma a possibilitar a sua futura ampliação sem prejuízo das condições de iluminação e ventilação natural dos cômodos pré-existentes. O projeto da unidade habitacional deverá deixar claro o sentido de expansão da moradia.





Estado do Rio Grande do Norte

PREFEITURA MUNICIPAL DE BOM JESUS

SECRETARIA MUNICIPAL DE GOVERNO

Rua Manoel Andrade, 12, Centro, Bom Jesus/RN - CEP: 59.270-000

CNPJ: 08.002.404/0001-26

Email: gabinete@bomjesus.rn.gov.br



PROTEÇÃO DA ALVENARIA EXTERNA	Calçada em concreto com largura mínima de 0,50 m em todo o perímetro do imóvel. Nas áreas de serviços externas, deverá ser prevista calçada com largura mínima de 1,20 m e comprimento mínimo de 2,00 m na região do tanque e máquina de lavar.
VENTILAÇÃO	Ventilação cruzada: em UHS localizadas nas zonas bioclimáticas 7 e 8, garantir ventilação cruzada - escoamento de ar entre pelo menos duas fachadas diferentes, opostas ou adjacentes.
SISTEMAS E COMPONENTES	
COBERTURA	Deverá ser executada em telha cerâmica ou fibrocimento, sobre estrutura de madeira ou metálica, com especificação, tratamento e dimensionamento que atendem às NBR 15.575 - Edificações Habitacionais - Desempenho e demais normas técnicas pertinentes.
	É obrigatório o emprego de forro em gesso, madeira ou PVC ou laje de concreto em toda a moradia.
	Largura mínima do beiral de 60 cm.



Estado do Rio Grande do Norte

PREFEITURA MUNICIPAL DE BOM JESUS

SECRETARIA MUNICIPAL DE GOVERNO

Rua Manoel Andrade, 12, Centro, Bom Jesus/RN - CEP: 59.270-000

CNPJ: 08.002.404/0001-26

Email: gabinete@bomjesus.rn.gov.br



	<p>Se utilizada tecnologia inovadora deverá ser homologada pelo SINAT e seguir sua diretriz, disponível no sítio eletrônico do PBQP-H.</p> <p>As coberturas deverão obedecer às inclinações recomendadas pelos fabricantes para os diferentes tipos de materiais de telhados.</p> <p>Vedado o uso de estrutura metálica quando a obra estiver localizada em regiões litorâneas ou em ambientes agressivos a esse material. No caso de área de serviço externa, a cobertura deverá ser em toda a área, nas mesmas especificações da UH, facultado o uso de laje. Pintura dos tetos com tinta látex Econômica, Standard ou Premium, segundo a norma ABNT NBR 15.079</p>
<p>SISTEMAS DE VEDAÇÃO VERTICAL EXTERNA</p>	<p>Em unidades localizadas nas zonas bioclimáticas 3 a 8, a pintura das paredes externas será predominantemente em cores claras (absortância solar abaixo de 0,4), ou serão empregados acabamentos externos predominantemente com absorvância solar abaixo de 0,4. Cores escuras admitidas em detalhes.</p> <p>Revestimento em concreto regularizado e plano, ou chapisco em massa única ou emboço e reboco, adequados para o acabamento em pintura. Pintura com tinta látex Standard ou Premium, segundo a norma ABNT NBR 15.079, ou textura impermeável. O preparo das superfícies que receberão a pintura deverá seguir ABNT NBR 13.245.</p>



Estado do Rio Grande do Norte

PREFEITURA MUNICIPAL DE BOM JESUS

SECRETARIA MUNICIPAL DE GOVERNO

Rua Manoel Andrade, 12, Centro, Bom Jesus/RN - CEP: 59.270-000

CNPJ: 08.002.404/0001-26

Email: gabinete@bomjesus.rn.gov.br



	Nas áreas de serviço externas à edificação, o revestimento cerâmico deverá cobrir no mínimo a largura correspondente ao tanque e a máquina de lavar roupas (largura mínima de 1,20m)
SISTEMAS DE VEDAÇÃO VERTICAL INTERNA	Revestimentos internos e de áreas comuns em gesso ou chapisco e massa única ou emboço e reboco, ou ainda em concreto regularizado e plano, adequados para o acabamento em pintura.
	Pintura com tinta látex Econômica, Standard ou Premium, segundo a norma ABNT NBR 15079, ou textura impermeável. O preparo das superfícies que receberão a pintura deverá seguir ABNT NBR 13.245.
	Em áreas molhadas, revestimento em azulejo até altura mínima de 1,50m em todas as paredes da cozinha, área de serviço interna à edificação e banheiro e em toda a altura da parede na área do box.
ESQUADRIAS	Portas e ferragens: portas em madeira ou metálica em aço ou alumínio.





Estado do Rio Grande do Norte

PREFEITURA MUNICIPAL DE BOM JESUS

SECRETARIA MUNICIPAL DE GOVERNO

Rua Manoel Andrade, 12, Centro, Bom Jesus/RN - CEP: 59.270-000

CNPJ: 08.002.404/0001-26

Email: gabinete@bomjesus.rn.gov.br



	<p>Porta de acesso à unidade habitacional, quando exposta a intempéries, desprotegida de varanda ou marquise, deverá ser em aço ou alumínio, desde que não possua vidros em altura interior à 1,10 m em relação ao piso acabado.</p>
	<p>Todos os cômodos deverão possuir portas.</p>
	<p>Vão livre entre batentes de 0,80 m x 2,10 m em todas as portas. Previsão de área de aproximação para abertura das portas de acesso (0,60 m interno e 0,30 m externo).</p>
	<p>Maçanetas de alavanca devem estar entre 0,90 m a 1,10 m do piso.</p>
	<p>Prever ao menos duas portas de acesso, sendo 1 na sala, para acesso principal, e outra para acesso de serviço na cozinha ou área de serviço.</p>



Estado do Rio Grande do Norte

PREFEITURA MUNICIPAL DE BOM JESUS

SECRETARIA MUNICIPAL DE GOVERNO

Rua Manoel Andrade, 12, Centro, Bom Jesus/RN - CEP: 59.270-000

CNPJ: 08.002.404/0001-26

Email: gabinete@bomjesus.rn.gov.br



	<p>Em portas de aço, pintura com esmalte sobre fundo preparador. Em portas de madeira, com esmalte ou verniz.</p>
	<p>Janelas: soluções previstas em todos os vãos externos deverão ser completas, com vidros, de forma a conferir funcionalidade quanto aos requisitos de ventilação, iluminação e vedação. Admitem-se janelas em aço, madeira, PVC ou alumínio. É vedada a utilização de aço em regiões litorâneas ou meio agressivo.</p>
	<p>É obrigatório o uso de vergas e contravergas com transpasse mínimo de 0,30 m, além de peitoril com inclinação mínima de 3% em direção ao lado externo da edificação e adoção de pingadeira e transpasse de 2 cm para cada lado do vão, ou solução equivalente que evite manchas de escoamento de água abaixo do vão das janelas.</p>
	<p>Em todas as zonas bioclimáticas as esquadrias de dormitórios devem ser dotadas de mecanismo que permita o escurecimento do ambiente com garantia de ventilação natural. Este mecanismo deve possibilitar a abertura da janela para a entrada de luz natural quando desejado.</p>



Estado do Rio Grande do Norte

PREFEITURA MUNICIPAL DE BOM JESUS

SECRETARIA MUNICIPAL DE GOVERNO

Rua Manoel Andrade, 12, Centro, Bom Jesus/RN - CEP: 59.270-000

CNPJ: 08.002.404/0001-26

Email: gabinete@bomjesus.rn.gov.br



	<p>Em unidades localizadas nas zonas bioclimáticas 7 e 8, as aberturas da sala deverão prever recurso de sombreamento (veneziana, varanda, brise, beiral, anteparo ou equivalente).</p>
	<p>Em janelas de aço, pintura com esmalte sobre fundo prepador. Em janelas de madeira, com esmalte ou verniz.</p>
	<p>Quando os contramarcos não forem solidarizados à estrutura, as juntas receberão aplicação adequada de vedante para evitar infiltrações de água. Deve ser prevista a utilização de selante a base de poliuretano ou poliéster para calafetação de janelas.</p>



Estado do Rio Grande do Norte

PREFEITURA MUNICIPAL DE BOM JESUS

SECRETARIA MUNICIPAL DE GOVERNO

Rua Manoel Andrade, 12, Centro, Bom Jesus/RN - CEP: 59.270-000

CNPJ: 08.002.404/0001-26

Email: gabinete@bomjesus.rn.gov.br



SISTEMAS DE PISO	
PISO	Obrigatório piso e rodapé em toda a unidade, incluindo o hall e as áreas de circulação interna.
	O revestimento deve ser em cerâmica esmaltada PEI 4, com índice de absorção inferior a 10% e desnível máximo de 15 mm.
	Para áreas molháveis, o coeficiente de atrito dinâmico deve ser superior a 0,4.
	As cotas dos pisos serão superiores à cota da calçada ao redor da casa.
SISTEMAS PREDIAIS HIDRÁULICOS	
Parâmetros	Prever pontos específicos de água e esgoto para máquina de lavar roupa. É vedada a exposição de instalações hidráulicas.
Lavatório	Louça sem coluna, com dimensão mínima de 30x40 cm, sifão, e torneira com acionamento por alavanca ou cruzeta, segundo a norma ABNT NBR 10.281/15, com acabamento de registro de alavanca ou cruzeta.
Bacia Sanitária	Bacia Sanitária com caixa acoplada e mecanismo de descarga, conforme a norma ABNT NBR 15.097/11, sendo admitida caixa plástica externa.





Estado do Rio Grande do Norte

PREFEITURA MUNICIPAL DE BOM JESUS

SECRETARIA MUNICIPAL DE GOVERNO

Rua Manoel Andrade, 12, Centro, Bom Jesus/RN - CEP: 59.270-000

CNPJ: 08.002.404/0001-26

Email: gabinete@bomjesus.rn.gov.br



Tanque	Capacidade mínima de 20 litros, em concreto pré-moldado, PVC, louça, inox, granilite ou mármore sintético, com torneira com acabamento de registro de alavanca ou cruzeta.
Pia cozinha	Bancada mínima de 1,20 m x 0,50 x com cuba de granito, mármore, inox, granilite ou mármore sintético, com torneira com acabamento de registro de alavanca ou cruzeta.
SISTEMAS PREDIAIS ELÉTRICOS E DE COMUNICAÇÃO	
PONTOS DE TOMADAS ELÉTRICAS	Deverão atender à NBR NM 60.669/2004 e NBR 5410/2004 com no mínimo 4 pontos na sala, 4 na cozinha, 2 na área de serviço, 2 em cada dormitório, 1 tomada no banheiro e mais 1 ponto elétrico para chuveiro. Tomadas baixas a 0,40 m do piso acabado, interruptores, interfonos, campainha e outros a 1,00 m do piso acabado. Prever ponto específico para máquina de lavar roupa.
PONTOS DE COMUNICAÇÃO	1 ponto de antena (tubulação seca). 1 ponto de telefone ou internet (tubulação seca).
PONTO DE ILUMINAÇÃO	1 ponto em cada ambiente, inclusive plafon simples com soquete e lâmpada LED com Selo Procel ou ENCE nível A com potência compatível com o projeto elétrico desenvolvido.
CIRCUITOS ELÉTRICOS	Prever circuitos independentes para iluminação, tomadas de uso geral, tomadas de uso específico para cozinha e para o chuveiro, dimensionados para a potência usual do mercado local. Prever DR e ao menos 2 posições de disjuntor vagas





Estado do Rio Grande do Norte

PREFEITURA MUNICIPAL DE BOM JESUS

SECRETARIA MUNICIPAL DE GOVERNO

Rua Manoel Andrade, 12, Centro, Bom Jesus/RN - CEP: 59.270-000

CNPJ: 08.002.404/0001-26

Email: gabinete@bomjesus.rn.gov.br



	no quadro de distribuição. Prever ponto específico para máquina de lavar roupa. A fiação aérea deve prever, no mínimo, proteção com isolador.
GERAL	Tomadas baixas a 0,40 m do piso acabado, interruptores e outros a 1,00 m do piso acabado. É vedada a exposição de instalações elétricas.
SISTEMAS ESTRUTURAIS	
ESTRUTURAL GERAL	A critério do autor e responsável técnico, o sistema estrutural da edificação poderá ser em estrutura de concreto armado, estrutura de alvenaria estrutural, ou estrutura metálica quando a obra não estiver localizada em regiões litorâneas ou em ambientes agressivos a esse material, considerando os aspectos de economia, facilidades de execução, recursos disponíveis, segurança e NBRs pertinentes. Os elementos estruturais serão identificados no projeto.
FUNDAÇÃO	Os sistemas de fundação podem ser fundação direta (rasa, em superfície ou superficial), exceto em situação de aterro, ou fundação profunda. Os estudos e projetos das fundações deverão apoiar-se no levantamento de dados e informações pertinentes ao sistema, como: resultado das investigações geotécnicas, sondagem do terreno de acordo com a NBR 6484, topografia da área; levantamento de edificações vizinhas e projeto da estrutura com as cargas atuantes previstas para a fundação. O projeto e



Estado do Rio Grande do Norte

PREFEITURA MUNICIPAL DE BOM JESUS

SECRETARIA MUNICIPAL DE GOVERNO

Rua Manoel Andrade, 12, Centro, Bom Jesus/RN - CEP: 59.270-000

CNPJ: 08.002.404/0001-26

Email: gabinete@bomjesus.rn.gov.br



	a execução deverão atender a NBR 6122 - Projeto e Execução de Fundações - Procedimento e demais normas pertinentes.
TECNOLOGIAS INOVADORAS	
SISTEMAS INOVADORES	Serão aceitas tecnologias inovadoras de construção homologadas pelo SiNAT desde que tenham Documento de Avaliação Técnica (DATEc) vigente, no âmbito do SiNAT do PBQP-H (relação de DATEcs está disponível no sítio eletrônico do PBQP-H). Os projetos de Uhs que se utilizarem tecnologia inovadora deverão expresso o sentido e a maneira de expansão da moradia.
PLACAS INFORMATIVAS PARA SISTEMAS INOVADORES	Deverão ser instaladas placas informativas nas edificações, no casos de utilização de alvenaria estrutural ou sistemas inovadores.
DIVERSOS	
RESERVATÓRIO	Reservatório de no mínimo de 500 litros ou de maior capacidade quando exigido.
SOLUÇÕES PARA REUSO DE ÁGUA	Instalação opcional, visando ao uso racional desse recurso e à utilização dessas águas nas atividades produtivas, respeitado o nível de aceitação das famílias.





Estado do Rio Grande do Norte

PREFEITURA MUNICIPAL DE BOM JESUS

SECRETARIA MUNICIPAL DE GOVERNO

Rua Manoel Andrade, 12, Centro, Bom Jesus/RN - CEP: 59.270-000

CNPJ: 08.002.404/0001-26

Email: gabinete@bomjesus.rn.gov.br



OBSERVAÇÃO

ANTONIO DIOGO
ARAUJO:0694153
0448

Assinado de forma digital
por ANTONIO DIOGO
ARAUJO:06941530448
Dados: 2025.11.17
16:09:30 -03'00'



Documento assinado digitalmente

JOSE NILSON PEREIRA DA SILVA

Data: 17/11/2025 16:31:03-0300

Verifique em <https://validar.iti.gov.br>





Estado do Rio Grande do Norte
PREFEITURA MUNICIPAL DE BOM JESUS
COMISSÃO DE CONTRATAÇÃO
Rua Manoel Andrade, 12, Centro – CEP: 59.270-000
CNPJ 08.002.404/0001-26
[http://www.licitacoes.bomjesus.rn.](http://www.licitacoes.bomjesus.rn)



ANEXO II – MINUTA DO CONTRATO ADMINISTRATIVO

PROCESSO PMBJ/RN N.º xxx/202x

CONCORRÊNCIA ELETRÔNICA N.º xxx/202x

CONTRATO N.º XXXX/202X, VISANDO A CONTRATAÇÃO DE EMPRESA DE ENGENHARIA ESPECIALIZADA PARA “**CONSTRUÇÃO DE 20 UNIDADES HABITACIONAIS**, NO MUNICÍPIO DE BOM JESUS/RN” - CONVÊNIO 040727/2025 - OPERAÇÃO 1106264-11/2025, QUE ENTRE SI CELEBRAM A PREFEITURA MUNICIPAL DE BOM JESUS/RN E A EMPRESA XXXXXXXXXXXXXXXX, NOS TERMOS DO PROCESSO N.º XXX/202X.

Pelo presente **Instrumento de Contrato**, que entre si fazem, de um lado a **PREFEITURA MUNICIPAL DE BOM JESUS/RN**, inscrita no CNPJ sob o n.º 08.002.404/0001-26, com sede à Rua Manoel Andrade, 12 – Centro – Bom Jesus/RN, neste ato representado pelo seu Prefeito, o Senhor **JOSÉ NILSON PEREIRA DA SILVA**, brasileiro, casado, residente a Travessa Luiz Matias, 21 – Centro - nesta cidade, portador do RG n.º 001.XXX.474 - SSP/RN e CPF n.º XXX.811.XXX-49, doravante denominado simplesmente **Contratante** e, de outro lado, a empresa xxxxxxxxxxxxxx, inscrita com o CNPJ n.º xxxxxxxxxxxxxxxxxxxxxxxxxxxxxxxx, localizada à xxxxxxxxxxxxxxxxxxxxxx, n.º xxxxxx, xxxxx, Bairro xxxxxx, Natal/RN, aqui representado pelo Sr. xxxxxxxxxxxxxxxxxxxxxx, portador do RG n.º xxxxxxxxxxxxxxxxxxxxxx, CPF n.º xxxxxxxxxxxxxxxxxxxxxx, doravante denominado simplesmente **Contratado**, com fundamento nos dispositivos da Lei Federal n.º 14.133/2021 e suas posteriores modificações e da **Concorrência Eletrônica n.º xxx/202x**, cujo regime de execução é **MENOR PREÇO POR EMPREITADA GLOBAL**, têm entre si como justo e contratado o que vem especificado nas cláusulas abaixo:

CLÁUSULA PRIMEIRA – DO OBJETO DO CONTRATO

1.1. Contratação de empresa de engenharia especializada para “**CONSTRUÇÃO DE 20 UNIDADES HABITACIONAIS**, no município de Bom Jesus/RN” - Convênio 040727/2025 - Operação 1106264-11/2025.

CLÁUSULA SEGUNDA – DO VALOR DO CONTRATO

2.1. Pela realização do serviço, objeto deste termo contratual, será pago o valor global de **R\$xxxxxxxx (xx)**, a ser pago conforme pedido de medição, valor esse apresentado em sua Proposta de Preço no certame licitatório de modalidade Concorrência Eletrônica n.º xxx/202x, constantes nos autos do processo de n.º xxxxx/202x.

2.2. No valor a ser pago já estão inclusos todos os custos diretos e indiretos necessários à prestação dos serviços.

2.3. O mesmo só poderá sofrer algum reajuste, desde que esteja em conformidade com o Artigo 124, da Lei Federal n.º 14.133 de 01 de abril de 2021.

CLÁUSULA TERCEIRA – DO INÍCIO DOS SERVIÇOS

3.1. O prazo para início dos serviços dar-se-á a partir da assinatura deste instrumento e posterior emissão da Ordem de Serviço, tendo como prazo de 15 (quinze) dias, após a emissão da mesma, para início dos trabalhos, obedecendo a Planilha Cronológica e Financeira apresentada no certame licitatório de modalidade Concorrência Eletrônica n.º xxx/202x, constantes nos autos do processo de n.º xxx/202x.

CLÁUSULA QUARTA – DA VIGÊNCIA DO CONTRATO

4.1. Esse contrato entra em vigor em sua assinatura tendo vigência pelo período de 12 (doze) meses. Podendo o mesmo ser prorrogado quando estiver em conformidade com o Artigo 105, da Lei Federal n.º 14.133 de 01 de abril de 2021.



Estado do Rio Grande do Norte
PREFEITURA MUNICIPAL DE BOM JESUS
COMISSÃO DE CONTRATAÇÃO
Rua Manoel Andrade, 12, Centro – CEP: 59.270-000
CNPJ 08.002.404/0001-26
<http://www.licitacoes.bomjesus.rn>



7.6 - Os pagamentos a serem efetuados em favor da CONTRATADA, estarão a retenção na fonte, quando couber, dos seguintes tributos:

- 1. Imposto de Renda das Pessoas Jurídicas – IRPJ, Contribuição Social sobre o Lucro Líquido – CSLL, Contribuição para o Financiamento da Seguridade Social – COFINS, e Contribuição para os Programas de Integração Social e de Formação do Patrimônio do Servidor Público – PIS/PASEP, na forma da Instrução Normativa RFB nº 1.234, de 11 de janeiro de 2012, conforme determina o art. 64 da Lei nº 9.430, de 27 de dezembro de 1996;**
- 2. Contribuição previdenciária, correspondente a 11% (onze por cento), na forma da Instrução Normativa RFB nº 2110, de 19 de outubro de 2022, conforme determina a Lei nº 8.212, de 24 de julho de 1991;**
- 3. Imposto Sobre Serviços de Qualquer Natureza – ISSQN, na forma da Lei Complementar nº 116, de 31 de julho de 2003, combinada com a legislação municipal e/ou distrital sobre o tema.**

CLÁUSULA OITAVA – DA VINCULAÇÃO

8.1. Fazem parte integrante do presente contrato, independente de transcrição, a Concorrência Eletrônica n.º xxx/202x e seus anexos, a Proposta da CONTRATADA e demais peças que constitui o respectivo processo licitatório.

CLÁUSULA NONA – DAS SANÇÕES ADMINISTRATIVAS

9.1. A recusa injustificada da adjudicatária em assinar o contrato, aceitar ou retirar o instrumento equivalente, dentro do prazo estabelecido pela Prefeitura Municipal de Bom Jesus, caracteriza o descumprimento total das obrigações assumidas, sujeitando-a as penalidades legalmente estabelecidas, o que não se aplica aos licitantes remanescentes.

9.2. O atraso injustificado no início dos serviços requisitados consoante Ordem de Compra sujeitará a CONTRATADA à multa de mora de **0,1% (zero vírgula um por cento)** por dia de atraso, até o máximo de **2,5% (dois vírgula cinco por cento)**, sobre o valor total da Ordem de Compra.

9.3. As multas a que se refere esta cláusula serão descontadas dos pagamentos eventualmente devidos pela Administração, ou, quando for o caso, cobradas judicialmente.

9.4. Pela **inexecução total** ou **parcial** do contrato, a Prefeitura Municipal de Bom Jesus poderá, garantida a prévia defesa, aplicar ao contratado as seguintes sanções:

- Advertência;
- Multa de 0,1% (**zero vírgula um por cento**), calculada sobre o valor global do contrato, no caso de atraso no cumprimento de determinação expressa da fiscalização;
- Multa de 0,5% (**zero vírgula cinco por cento**) calculada sobre o valor do contrato, para os casos de reincidência em infrações anteriormente punidas com pena de advertência;
- O atraso injustificado na execução do contrato, aferido mensalmente pela FISCALIZAÇÃO, ficará a CONTRATADA sujeita à multa de mora de **10% (dez por cento)**, sobre o valor das faturas dos pagamentos a vencer;
- Suspensão temporária de participação em licitação e impedimento de contratar com Administração, por prazo não superior a 2 (dois) anos.
- Declaração de inidoneidade para licitar ou contratar com a Administração Pública, facultada a defesa do interessado no prazo de 10 (dez) dias.

Parágrafo Único - A aplicação da sanção prevista na alínea “a” não prejudica a incidência cumulativa das penalidades das alíneas “b”, “c”, “d” e “e”, principalmente, sem prejuízo de outras hipóteses, em caso de reincidência de atraso na entrega do objeto licitado ou caso haja cumulação de inadimplemento de eventuais cotas mensais, expressamente previstas, facultada a defesa prévia do interessado, no prazo de 05 (cinco) dias úteis.



Estado do Rio Grande do Norte
PREFEITURA MUNICIPAL DE BOM JESUS
COMISSÃO DE CONTRATAÇÃO
Rua Manoel Andrade, 12, Centro – CEP: 59.270-000
CNPJ 08.002.404/0001-26
[http://www.licitacoes.bomjesus.rn.](http://www.licitacoes.bomjesus.rn)



ANEXO III – MODELO DE DECLARAÇÃO QUE ATENDE OS REQUISITOS DE HABILITAÇÃO

(em papel timbrado da empresa)

PROCESSO PMBJ/RN N.º xxx/202x
CONCORRÊNCIA ELETRÔNICA N.º xxx/202x

OBJETO: Contratação de empresa de engenharia especializada para “**CONSTRUÇÃO DE 20 UNIDADES HABITACIONAIS**, no município de Bom Jesus/RN” - Convênio 040727/2025 - Operação 1106264-11/2025.

Vimos pela presente apresentar a Vossa Senhoria, nossa documentação referente à licitação em epígrafe e DECLARAMOS que atendemos todos os requisitos de Habilitação, assumindo inteira responsabilidade por quaisquer erros ou omissões que tiverem sido cometidos quando da preparação da mesma, não havendo fato impeditivo à nossa habilitação.

xxxxxxxxxxxxx/RN, _____ de _____ de 202x.

(Carimbo e assinatura do representante legal da LICITANTE)



Estado do Rio Grande do Norte
PREFEITURA MUNICIPAL DE BOM JESUS
COMISSÃO DE CONTRATAÇÃO
Rua Manoel Andrade, 12, Centro – CEP: 59.270-000
CNPJ 08.002.404/0001-26
[http://www.licitacoes.bomjesus.rn.](http://www.licitacoes.bomjesus.rn)



ANEXO IV – MODELO DE DECLARAÇÃO DE RESERVA DE CARGOS PARA PESSOA COM DEFICIÊNCIA.

(em papel timbrado da empresa)

PROCESSO PMBJ/RN N.º xxx/202x
CONCORRÊNCIA ELETRÔNICA N.º xxx/202x

OBJETO: Contratação de empresa de engenharia especializada para “**CONSTRUÇÃO DE 20 UNIDADES HABITACIONAIS**, no município de Bom Jesus/RN” - Convênio 040727/2025 - Operação 1106264-11/2025.

A Empresa....., inscrita no CNPJ/MF sob o n.º.....sediada....., declara, para os devidos fins, que os serviços são prestados por empresas que comprovam cumprimento de reserva de cargos prevista em lei para pessoa com deficiência ou para reabilitado da Previdência Social e que atendem às regras de acessibilidade previstas na legislação, conforme disposto no artigo 93 da Lei Federal nº 8.213, de 24 de julho de 1991 c/c art. 63, IV, da Lei Federal nº 14.133/2021

xxxxxxxxxxxxx/RN, ____ de _____ de 202x.

(Carimbo e assinatura do representante legal da LICITANTE)



Estado do Rio Grande do Norte
PREFEITURA MUNICIPAL DE BOM JESUS
COMISSÃO DE CONTRATAÇÃO
Rua Manoel Andrade, 12, Centro – CEP: 59.270-000
CNPJ 08.002.404/0001-26
[http://www.licitacoes.bomjesus.rn.](http://www.licitacoes.bomjesus.rn)



ANEXO V – MODELO DE DECLARAÇÃO DO CNAE

(em papel timbrado da empresa)

PROCESSO PMBJ/RN N.º xxx/202x
CONCORRÊNCIA ELETRÔNICA N.º xxx/202x

OBJETO: Contratação de empresa de engenharia especializada para “**CONSTRUÇÃO DE 20 UNIDADES HABITACIONAIS**, no município de Bom Jesus/RN” - Convênio 040727/2025 - Operação 1106264-11/2025.

Na qualidade de responsável pela empresa xxxxxxxxxxxxxxxxxxxx, CNPJ: xxxxxxxxxxxxxxxxxxxx, vencedora da licitação xxxxxxxxxxxxxxxxxxxx, DECLARO que o CNAE que representa a atividade de maior receita da empresa é 00000000 – xxxxxxxxxxxx.

xxxxxxxxxxx/RN, _____ de _____ de 202x.

(Carimbo e assinatura do representante legal da LICITANTE)



Estado do Rio Grande do Norte
PREFEITURA MUNICIPAL DE BOM JESUS
COMISSÃO DE CONTRATAÇÃO
Rua Manoel Andrade, 12, Centro – CEP: 59.270-000
CNPJ 08.002.404/0001-26
[http://www.licitacoes.bomjesus.rn.](http://www.licitacoes.bomjesus.rn)



ANEXO VII – MODELO DA DECLARAÇÃO QUE NÃO POSSUI SERVIDOR PÚBLICO

(em papel timbrado da empresa)

PROCESSO PMBJ/RN N.º xxx/202x
CONCORRÊNCIA ELETRÔNICA N.º xxx/202x

OBJETO: Contratação de empresa de engenharia especializada para “**CONSTRUÇÃO DE 20 UNIDADES HABITACIONAIS**, no município de Bom Jesus/RN” - Convênio 040727/2025 - Operação 1106264-11/2025.

A empresa xxxxxxxxxxxxxxxxxxxxxxxxxxxx, inscrita no CNPJ nº xxxxxxxxxxxxxxxxxxxx, **DECLARA**, para fins que não possui em seu quadro societário servidor público da ativa, ou empregado de empresa pública ou de sociedade de economia mista, por serviços prestados, inclusive consultoria, assistência técnica ou assemelhados. (Conforme disciplinado no Artigo 18, XII da Lei Federal nº 12.708/2012)

xxxxxxxx/RN, xxx de xxxxxx de 202x.

Assinatura e identificação do representante legal da empresa



Estado do Rio Grande do Norte
PREFEITURA MUNICIPAL DE BOM JESUS
COMISSÃO DE CONTRATAÇÃO
Rua Manoel Andrade, 12, Centro – CEP: 59.270-000
CNPJ 08.002.404/0001-26
<http://www.licitacoes.bomjesus.rn>



ANEXO VIII – PLANILHAS

Planilhas

- Planilha de Quantitativos e Preços Básicos;
- Planilha de Composição de Preços;
- Planilha de Memória de Cálculos;
- Cronograma Físico Financeiro;
- Planilha de Bonificação de Despesas Indiretas.

Nº OPERAÇÃO 040727/2025	Nº Transfere GOV 040727/2025	PROFONENTE / TOMADOR MUNICÍPIO DE BOM JESUS	APELIDO DO EMPREENDIMENTO CONSTRUÇÃO DE 20 UND. HAB.
LOCALIDADE SINAPI NATAL	DATA BASE 05-25 (N.DES.)	DESCRIÇÃO DO LOTE CONSTRUÇÃO DE 20 UND. HAB.	MUNICÍPIO / UF BOM JESUS/RN
		BDI 1 24,07%	BDI 2 0,00%
			BDI 3 0,00%

RECURSO ↓

Item	Fonte	Código	Descrição	Unidade	Quantidade	Custo Unitário (sem BDI) (R\$)	BDI (%)	Preço Unitário (com BDI) (R\$)	Preço Total (R\$)
CONSTRUÇÃO DE 20 UND. HAB.									
1.5.2.2.	SINAPI	96619	LASTRO DE CONCRETO MAGRO, APLICADO EM BLOCOS DE COROAMENTO OU SAPATAS, ESPESSURA DE 5 CM. AF_01/2024	M2	136,60	38,42	BDI 1	47,67	6.511,80
1.5.2.3.	SINAPI	96536	FABRICAÇÃO, MONTAGEM E DESMONTAGEM DE FÓRMA PARA VIGA BALDRAME, EM MADEIRA SERRADA, E=25 MM, 4 UTILIZAÇÕES. AF_01/2024	M2	571,60	78,82	BDI 1	97,79	55.896,80
1.5.2.4.	SINAPI	104918	ARMAÇÃO DE SAPATA ISOLADA, VIGA BALDRAME E SAPATA CORRIDA UTILIZANDO AÇO CA-50 DE 8 MM - MONTAGEM. AF_01/2024	KG	1.608,00	14,67	BDI 1	18,20	29.265,60
1.5.2.5.	SINAPI	104917	ARMAÇÃO DE SAPATA ISOLADA, VIGA BALDRAME E SAPATA CORRIDA UTILIZANDO AÇO CA-50 DE 6,3 MM - MONTAGEM. AF_01/2024	KG	154,00	15,73	BDI 1	19,52	3.006,00
1.5.2.6.	SINAPI	104916	ARMAÇÃO DE SAPATA ISOLADA, VIGA BALDRAME E SAPATA CORRIDA UTILIZANDO AÇO CA-60 DE 5 MM - MONTAGEM. AF_01/2024	KG	780,00	16,77	BDI 1	20,81	16.231,80
1.5.2.7.	Composição	96555_ADP-01	CONCRETAGEM DE BLOCO DE COROAMENTO OU VIGA BALDRAME, FCK 20 MPA, COM USO DE JERICA - LANÇAMENTO, ADENSAMENTO E ACABAMENTO.	M3	38,20	661,81	BDI 1	821,11	31.366,40
1.5.2.8.	SINAPI	93382	REATERRO MANUAL DE VALAS, COM COMPACTADOR DE SOLOS DE PERCUSSÃO. AF_08/2023	M3	64,20	25,45	BDI 1	31,58	2.027,40
1.5.3.			IMPERMEABILIZAÇÃO					-	75.056,60
1.5.3.1.	SINAPI	87878	CHAPISCO APLICADO EM ALVENARIAS E ESTRUTURAS DE CONCRETO INTERNAS, COM COLHER DE PEDREIRO, ARGAMASSA TRAÇO 1:3 COM PREPARO MANUAL. AF_10/2022	M2	679,00	4,45	BDI 1	5,52	3.748,00
1.5.3.2.	SINAPI	98562	IMPERMEABILIZAÇÃO DE SUPERFÍCIE COM ARGAMASSA DE CIMENTO E AREIA, COM ADITIVO IMPERMEABILIZANTE, E = 1,5CM. AF_09/2023	M2	679,00	44,60	BDI 1	55,34	37.575,80
1.5.3.3.	SINAPI	98557	IMPERMEABILIZAÇÃO DE SUPERFÍCIE COM EMULSÃO ASFÁLTICA, 2 DEMÃOS. AF_09/2023	M2	679,00	40,04	BDI 1	49,68	33.732,80
1.6.			SUPERESTRUTURA					-	239.381,60
1.6.1.			PILARES, VIGAS E LAJES					-	239.381,60
1.6.1.1.	SINAPI	92427	MONTAGEM E DESMONTAGEM DE FÓRMA DE PILARES RETANGULARES E ESTRUTURAS SIMILARES, PÉ-DIREITO SIMPLES, EM CHAPA DE MADEIRA COMPENSADA RESINADA, 8 UTILIZAÇÕES. AF_09/2020	M2	287,80	62,26	BDI 1	77,25	22.232,60
1.6.1.2.	Composição	92463_ADP-01	MONTAGEM E DESMONTAGEM DE FÓRMA DE VIGA, SEM ESCORAMENTO, PÉ-DIREITO SIMPLES, EM CHAPA DE MADEIRA RESINADA, 8 UTILIZAÇÕES.	M2	410,80	65,70	BDI 1	81,51	33.484,40
1.6.1.3.	SINAPI	92463	MONTAGEM E DESMONTAGEM DE FÓRMA DE VIGA, ESCORAMENTO COM GARFO DE MADEIRA, PÉ-DIREITO SIMPLES, EM CHAPA DE MADEIRA RESINADA, 8 UTILIZAÇÕES. AF_09/2020	M2	82,60	139,37	BDI 1	172,92	14.283,20

Nº OPERAÇÃO 040727/2025	Nº Transfere GOV 040727/2025	PROFONENTE / TOMADOR MUNICÍPIO DE BOM JESUS	APELIDO DO EMPREENDIMENTO CONSTRUÇÃO DE 20 UND. HAB.
LOCALIDADE SINAPI NATAL	DATA BASE 05-25 (N DES.)	DESCRIÇÃO DO LOTE CONSTRUÇÃO DE 20 UND. HAB.	MUNICÍPIO / UF BOM JESUS/RN
		BDI 1 24,07%	BDI 2 0,00%
			BDI 3 0,00%

RECURSO ↓

Item	Fonte	Código	Descrição	Unidade	Quantidade	Custo Unitário (sem BDI) (R\$)	BDI (%)	Preço Unitário (com BDI) (R\$)	Preço Total (R\$)
CONSTRUÇÃO DE 20 UND. HAB.									
1.6.1.4.	SINAPI	92759	ARMAÇÃO DE PILAR OU VIGA DE ESTRUTURA CONVENCIONAL DE CONCRETO ARMADO UTILIZANDO AÇO CA-60 DE 5,0 MM - MONTAGEM. AF_06/2022	KG	1.408,00	14,29	BDI 1	17,73	24.963,80
1.6.1.5.	SINAPI	92760	ARMAÇÃO DE PILAR OU VIGA DE ESTRUTURA CONVENCIONAL DE CONCRETO ARMADO UTILIZANDO AÇO CA-50 DE 6,3 MM - MONTAGEM. AF_06/2022	KG	300,00	13,63	BDI 1	16,91	5.073,00
1.6.1.6.	SINAPI	92761	ARMAÇÃO DE PILAR OU VIGA DE ESTRUTURA CONVENCIONAL DE CONCRETO ARMADO UTILIZANDO AÇO CA-50 DE 8,0 MM - MONTAGEM. AF_06/2022	KG	1.306,00	12,87	BDI 1	15,97	20.856,80
1.6.1.7.	SINAPI	92762	ARMAÇÃO DE PILAR OU VIGA DE ESTRUTURA CONVENCIONAL DE CONCRETO ARMADO UTILIZANDO AÇO CA-50 DE 10,0 MM - MONTAGEM. AF_06/2022	KG	1.712,00	11,52	BDI 1	14,29	24.464,40
1.6.1.8.	SINAPI	101963	LAJE PRÉ-MOLDADA UNIDIRECIONAL, BIAPOIADA, PARA PISO, ENCHIMENTO EM CERÂMICA, VIGOTA CONVENCIONAL, ALTURA TOTAL DA LAJE (ENCHIMENTO+CAPA) = (8+4). AF_11/2020	M2	115,40	201,00	BDI 1	249,38	28.778,40
1.6.1.9.	Composição	103869_ADP-01	CONCRETAGEM DE PILARES, FCK = 20 MPa, COM USO DE BALDES - LANÇAMENTO, ADENSAMENTO E ACABAMENTO.	M3	25,60	849,14	BDI 1	1.053,53	26.970,40
1.6.1.10.	Composição	103682_ADP-01	CONCRETAGEM DE VIGAS E LAJES, FCK=20 MPa, PARA QUALQUER TIPO DE LAJE COM BALDES EM EDIFICAÇÃO TERREA - LANÇAMENTO, ADENSAMENTO E ACABAMENTO.	M3	35,60	866,55	BDI 1	1.075,13	38.274,60
1.7.			PARQUES E PAINÉIS					-	383.940,00
1.7.1.			ALVENARIA/FECHAMENTOS					-	215.979,40
1.7.1.1.	SINAPI	103328	ALVENARIA DE VEDAÇÃO DE BLOCOS CERÂMICOS FURADOS NA HORIZONTAL DE 9X19X19 CM (ESPESSURA 9 CM) E ARGAMASSA DE ASSENTAMENTO COM PREPARO EM BETONEIRA. AF_12/2021	M2	1.730,00	85,97	BDI 1	106,66	184.521,80
1.7.1.2.	SINAPI	105024	VERGA MOLDADA IN LOCO EM CONCRETO, ESPESSURA DE *10* CM. AF_03/2024	M	324,00	54,38	BDI 1	67,47	21.860,20
1.7.1.3.	SINAPI	105030	CONTRAVERGA MOLDADA IN LOCO EM CONCRETO, ESPESSURA DE *10* CM. AF_03/2024	M	184,00	42,04	BDI 1	52,16	9.597,40
1.7.2.			ESQUADRIAS METÁLICAS					-	105.367,40
1.7.2.1.	SINAPI	91338	PORTA DE ALUMÍNIO DE ABRIR COM LAMBRI, COM GUARNIÇÃO, FIXAÇÃO COM PARAFUSOS - FORNECIMENTO E INSTALAÇÃO. AF_12/2019	M2	67,20	634,45	BDI 1	787,16	52.897,20
1.7.2.2.	SINAPI	94570	JANELA DE ALUMÍNIO DE CORRER COM 2 FOLHAS PARA VIDROS (VIDROS INCLUSOS), BATENTE/ REQUADRO 6 A 14 CM, ACABAMENTO COM ACETATO OU BRILHANTE, FIXAÇÃO COM PARAFUSO SEM GUARNIÇÃO/ ALIZAR, DIMENSÕES 100X120 CM, VEDAÇÃO COM SILICONE, EXCLUSIVE CONTRAMARCO - FORNECIMENTO E INSTALAÇÃO. AF_11/2024	M2	52,00	260,83	BDI 1	323,61	16.827,80

Nº OPERAÇÃO 040727/2025	Nº Transfere GOV 040727/2025	PROFONENTE / TOMADOR MUNICÍPIO DE BOM JESUS	APELIDO DO EMPREENDIMENTO CONSTRUÇÃO DE 20 UND. HAB.
LOCALIDADE SINAPI NATAL	DATA BASE 05-25 (N DES.)	DESCRIÇÃO DO LOTE CONSTRUÇÃO DE 20 UND. HAB.	MUNICÍPIO / UF BOM JESUS/RN
		BDI 1 24,07%	BDI 2 0,00%
			BDI 3 0,00%

RECURSO ↓

Item	Fonte	Código	Descrição	Unidade	Quantidade	Custo Unitário (sem BDI) (R\$)	BDI (%)	Preço Unitário (com BDI) (R\$)	Preço Total (R\$)
CONSTRUÇÃO DE 20 UND. HAB.									
1.7.2.3.	SINAPI	94572	JANELA DE ALUMÍNIO DE CORRER COM 3 FOLHAS (2 VENEZIANAS E 1 FOLHA PARA VIDRO/VIDRO INCLUSO), BATENTE/REQUADRO 6 A 14 CM, SEM ACABAMENTO, FIXAÇÃO COM PARAFUSO, SEM GUARNIÇÃO/ALIZAR, DIMENSÕES 100X120 CM, VEDAÇÃO COM SILICONE, EXCLUSIVE CONTRAMARCO - FORNECIMENTO E INSTALAÇÃO. AF_ 11/2024	M2	56,00	371,42	BDI 1	460,82	25.806,00
1.7.2.4.	SINAPI	94569	JANELA DE ALUMÍNIO TIPO MAXIM-AR, BATENTE/REQUADRO 3 A 14 CM, VIDRO INCLUSO, FIXAÇÃO COM PARAFUSO, SEM GUARNIÇÃO/ALIZAR, DIMENSÕES 60X80 (A X L) CM, SEM ACABAMENTO, VEDAÇÃO COM SILICONE, EXCLUSIVE CONTRAMARCO - FORNECIMENTO E INSTALAÇÃO. AF_ 11/2024	M2	16,00	495,51	BDI 1	614,78	9.836,40
1.7.3.			ESQUADRIAS DE MADEIRA					-	62.593,20
1.7.3.1.	SINAPI	91314	KIT DE PORTA DE MADEIRA PARA PINTURA, SEMI-OCA (LEVE OU MÉDIA), PADRÃO POPULAR, 80X210CM, ESPESSURA DE 3,5CM, ITENS INCLUSOS: DOBRADIÇAS, MONTAGEM E INSTALAÇÃO DO BATENTE, FECHADURA COM EXECUÇÃO DO FURO - FORNECIMENTO E INSTALAÇÃO. AF_ 12/2019	UN	60,00	840,83	BDI 1	1.043,22	62.593,20
1.8.			GOBERTURA E PROTEÇÕES					-	469.230,80
1.8.1.			TELHADOS					-	469.230,80
1.8.1.1.	SINAPI	92541	TRAMA DE MADEIRA COMPOSTA POR RIPAS, CAIBROS E TERÇAS PARA TELHADOS DE ATÉ 2 ÁGUAS PARA TELHA CERÂMICA CAPA-CANAL, INCLUSO TRANSPORTE VERTICAL. AF_ 07/2019	M2	1.469,80	92,40	BDI 1	114,64	168.497,80
1.8.1.2.	SINAPI	94447	TELHAMENTO COM TELHA CERÂMICA CAPA-CANAL, TIPO PAULISTA, COM ATÉ 2 ÁGUAS, INCLUSO TRANSPORTE VERTICAL. AF_ 07/2019	M2	1.469,80	42,57	BDI 1	52,82	77.634,80
1.8.1.3.	SINAPI	102233	PINTURA IMUNIZANTE PARA MADEIRA, 1 DEMÃO. AF_ 01/2021	M2	2.076,00	10,75	BDI 1	13,34	27.693,80
1.8.1.4.	SINAPI	94232	AMARRAÇÃO DE TELHAS CERÂMICAS OU DE CONCRETO. AF_ 07/2019	UN	10.520,00	2,57	BDI 1	3,19	33.558,80
1.8.1.5.	SINAPI	94221	CUMEEIRA PARA TELHA CERÂMICA EMBOÇADA COM ARGAMASSA TRAÇO 1:2:9 (CIMENTO, CAL E AREIA) PARA TELHADOS COM ATÉ 2 ÁGUAS, INCLUSO TRANSPORTE VERTICAL. AF_ 07/2019	M	213,00	22,62	BDI 1	28,06	5.976,80
1.8.1.6.	SINAPI	92548	FABRICAÇÃO E INSTALAÇÃO DE TESSOURA INTEIRA EM MADEIRA NÃO APARELHADA, VÃO DE 6 M, PARA TELHA CERÂMICA OU DE CONCRETO, INCLUSO ICAMENTO. AF_ 07/2019	UN	80,00	1.570,37	BDI 1	1.948,36	155.668,80
1.9.			REVESTIMENTOS INTERNOS					-	261.100,40
1.9.1.			REVESTIMENTOS INTERNOS					-	96.212,80
1.9.1.1.	SINAPI	87879	CHAPISCO APLICADO EM ALVENARIAS E ESTRUTURAS DE CONCRETO INTERNAS, COM COLHER DE PEDREIRO, ARGAMASSA TRAÇO 1:3 COM PREPARO EM BETONEIRA 400L. AF_ 10/2022	M2	2.722,00	4,04	BDI 1	5,01	13.637,20

Nº OPERAÇÃO 04/0727/2025	Nº Transfere GOV 040727/2025	PROFONENTE / TOMADOR MUNICÍPIO DE BOM JESUS	APELIDO DO EMPREENDIMENTO CONSTRUÇÃO DE 20 UND. HAB.
LOCALIDADE SINAPI NATAL	DATA BASE 05-25 (N DES.)	DESCRIÇÃO DO LOTE CONSTRUÇÃO DE 20 UND. HAB.	MUNICÍPIO / UF BOM JESUS/RN
		BDI 1 24,07%	BDI 2 0,00%
			BDI 3 0,00%

RECURSO ↓

Item	Fonte	Código	Descrição	Unidade	Quantidade	Custo Unitário (sem BDI) (R\$)	BDI (%)	Preço Unitário (com BDI) (R\$)	Preço Total (R\$)
CONSTRUÇÃO DE 20 UND. HAB.									
1.9.1.2.	SINAPI	87882	CHAPISCO APLICADO NO TETO OU EM ALVENARIA E ESTRUTURA, COM ROLO PARA TEXTURA ACRÍLICA. ARGAMASSA TRAÇO 1:4 E EMULSÃO POLIMÉRICA (ADESIVO) COM PREPARO EM BETONEIRA 400L. AF_10/2022	M2	88,80	6,04	BDI 1	7,49	665,20
1.9.1.3.	SINAPI	87545	EMBOÇO, EM ARGAMASSA TRAÇO 1:2:8. PREPARO MECÂNICO, APLICADO MANUALMENTE EM PAREDES INTERNAS, PARA AMBIENTES COM ÁREA MENOR QUE 5M². E = 10MM, COM TALISCAS. AF_03/2024	M2	469,80	25,99	BDI 1	32,25	15.151,00
1.9.1.4.	SINAPI	87547	MASSA ÚNICA, EM ARGAMASSA TRAÇO 1:2:8. PREPARO MECÂNICO, APLICADA MANUALMENTE EM PAREDES INTERNAS DE AMBIENTES COM ÁREA ENTRE 5M² E 10M². E = 10MM, COM TALISCAS. AF_03/2024	M2	1.601,00	23,23	BDI 1	28,82	46.140,80
1.9.1.5.	SINAPI	104958	MASSA ÚNICA, EM ARGAMASSA TRAÇO 1:2:8. PREPARO MECÂNICO, APLICADA MANUALMENTE EM PAREDES INTERNAS DE AMBIENTES COM ÁREA MAIOR QUE 10M². E = 10MM, COM TALISCAS. AF_03/2024	M2	651,20	20,38	BDI 1	25,29	16.468,80
1.9.1.6.	SINAPI	90408	MASSA ÚNICA, EM ARGAMASSA TRAÇO 1:2:8. PREPARO MECÂNICO, APLICADA MANUALMENTE EM TETO, E = 10MM, COM TALISCAS. AF_03/2024	M2	88,80	28,59	BDI 1	35,47	3.149,80
1.9.2.			REVESTIMENTOS CERÂMICOS					-	34.752,60
1.9.2.1.	SINAPI	87267	REVESTIMENTO CERÂMICO PARA PAREDES INTERNAS COM PLACAS TIPO ESMALTADA DE DIMENSÕES 20X20 CM APLICADAS A MEIA ALTURA DAS PAREDES. AF_02/2023_PE	M2	393,00	60,37	BDI 1	74,90	29.435,80
1.9.2.2.	SINAPI	87265	REVESTIMENTO CERÂMICO PARA PAREDES INTERNAS COM PLACAS TIPO ESMALTADA DE DIMENSÕES 20X20 CM APLICADAS NA ALTURA INTEIRA DAS PAREDES. AF_02/2023_PE	M2	76,80	55,80	BDI 1	69,23	5.316,80
1.9.3.			REVESTIMENTOS EXTERNOS					-	74.219,20
1.9.3.1.	SINAPI	87905	CHAPISCO APLICADO EM ALVENARIA (COM PRESENÇA DE VÃOS) E ESTRUTURAS DE CONCRETO DE FACHADA, COM COLHER DE PEDREIRO. ARGAMASSA TRAÇO 1:3 COM PREPARO EM BETONEIRA 400L. AF_10/2022	M2	607,00	7,26	BDI 1	9,01	5.469,00
1.9.3.2.	SINAPI	87894	CHAPISCO APLICADO EM ALVENARIA (SEM PRESENÇA DE VÃOS) E ESTRUTURAS DE CONCRETO DE FACHADA, COM COLHER DE PEDREIRO. ARGAMASSA TRAÇO 1:3 COM PREPARO EM BETONEIRA 400L. AF_10/2022	M2	609,00	6,22	BDI 1	7,72	4.701,40
1.9.3.3.	SINAPI	87792	EMBOÇO OU MASSA ÚNICA EM ARGAMASSA TRAÇO 1:2:8. PREPARO MECÂNICO COM BETONEIRA 400 L. APLICADA MANUALMENTE EM PANOS CEGOS DE FACHADA (SEM PRESENÇA DE VÃOS), ESPESSURA DE 25 MM. AF_08/2022	M2	609,00	35,94	BDI 1	44,59	27.155,40

Nº OPERAÇÃO 040727/2025	Nº Transfere GOV 040727/2025	PROFONENTE / TOMADOR MUNICÍPIO DE BOM JESUS	APELIDO DO EMPREENDIMENTO CONSTRUÇÃO DE 20 UND. HAB.
LOCALIDADE SINAPI NATAL	DATA BASE 05-25 (N.DES.)	DESCRIÇÃO DO LOTE CONSTRUÇÃO DE 20 UND. HAB.	MUNICÍPIO / UF BOM JESUS/RN
		BDI 1 24,07%	BDI 2 0,00%
			BDI 3 0,00%

RECURSO ↓

Item	Fonte	Código	Descrição	Unidade	Quantidade	Custo Unitário (sem BDI) (R\$)	BDI (%)	Preço Unitário (com BDI) (R\$)	Preço Total (R\$)
CONSTRUÇÃO DE 20 UND. HAB.									
1.9.3.4.	SINAPI	87775	EMBOÇO OU MASSA ÚNICA EM ARGAMASSA TRAÇO 1:2:8. PREPARO MECÂNICO COM BETONEIRA 400 L. APLICADA MANUALMENTE EM PANOS DE FACHADA COM PRESENÇA DE VÃOS, ESPESSURA DE 25 MM. AF_08/2022	M2	607,00	48,99	BDI 1	60,78	36.893,40
1.9.4.			FORROS						56.915,80
1.9.4.1.	SINAPI	96111	FORRO EM RÉGUAS DE PVC, FRISADO, PARA AMBIENTES RESIDENCIAIS, INCLUSIVE ESTRUTURA UNIDIRECIONAL DE FIXAÇÃO. AF_08/2023 PS	M2	718,00	63,89	BDI 1	79,27	56.915,80
1.10.			PINTURA						78.574,00
1.10.1.			PINTURAS INTERNAS						39.227,60
1.10.1.1.	SINAPI	88485	FUNDO SELADOR ACRÍLICO, APLICAÇÃO MANUAL EM PAREDE, UMA DEMÃO. AF_04/2023	M2	2.252,20	3,36	BDI 1	4,17	9.391,60
1.10.1.2.	SINAPI	88484	FUNDO SELADOR ACRÍLICO, APLICAÇÃO MANUAL EM TETO, UMA DEMÃO. AF_04/2023	M2	88,80	4,26	BDI 1	5,29	469,80
1.10.1.3.	SINAPI	104640	PINTURA LÁTEX ACRÍLICA STANDARD, APLICAÇÃO MANUAL EM TETO, DUAS DEMÃOS. AF_04/2023	M2	88,80	12,24	BDI 1	15,19	1.348,80
1.10.1.4.	SINAPI	104642	PINTURA LÁTEX ACRÍLICA STANDARD, APLICAÇÃO MANUAL EM PAREDES, DUAS DEMÃOS. AF_04/2023	M2	2.252,20	10,03	BDI 1	12,44	28.017,40
1.10.2.			PINTURAS EXTERNAS						20.635,40
1.10.2.1.	SINAPI	88415	APLICAÇÃO MANUAL DE FUNDO SELADOR ACRÍLICO EM PAREDES EXTERNAS DE CASAS. AF_03/2024	M2	1.216,00	3,65	BDI 1	4,53	5.508,40
1.10.2.2.	SINAPI	104642	PINTURA LÁTEX ACRÍLICA STANDARD, APLICAÇÃO MANUAL EM PAREDES, DUAS DEMÃOS. AF_04/2023	M2	1.216,00	10,03	BDI 1	12,44	15.127,00
1.10.3.			PINTURA ESQUADRIAS						18.711,00
1.10.3.1.	SINAPI	102193	LIXAMENTO DE MADEIRA PARA APLICAÇÃO DE FUNDO OU PINTURA. AF_01/2021	M2	420,00	1,76	BDI 1	2,18	915,60
1.10.3.2.	Composição	102198_ADP-01	PINTURA FUNDO NIVELADOR ACRÍLICO BRANCO EM MADEIRA.	M2	420,00	18,00	BDI 1	22,33	9.378,60
1.10.3.3.	SINAPI	102219	PINTURA TINTA DE ACABAMENTO (PIGMENTADA) ESMALTE SINTÉTICO ACETINADO EM MADEIRA, 2 DEMÃOS. AF_01/2021	M2	420,00	16,15	BDI 1	20,04	8.416,80
1.11.			PAVIMENTAÇÕES						259.285,80
1.11.1.			GERÂMICA						197.353,00
1.11.1.1.	SINAPI	97084	COMPACTAÇÃO MECÂNICA DE SOLO PARA EXECUÇÃO DE RADIER, PISO DE CONCRETO OU LAJE SOBRE SOLO, COM COMPACTADOR DE SOLOS TIPO PLACA VIBRATÓRIA. AF_09/2021	M2	1.077,40	0,66	BDI 1	0,82	883,40
1.11.1.2.	SINAPI	100322	LASTRO COM MATERIAL GRANULAR (PEDRA BRITADA N.3), APLICADO EM PISOS OU LAJES SOBRE SOLO, ESPESSURA DE *10 CM*. AF_01/2024	M3	107,80	222,64	BDI 1	276,23	29.777,60
1.11.1.3.	SINAPI	97087	CAMADA SEPARADORA PARA EXECUÇÃO DE RADIER, PISO DE CONCRETO OU LAJE SOBRE SOLO, EM LONA PLÁSTICA. AF_09/2021	M2	1.077,40	2,32	BDI 1	2,88	3.103,00

Nº OPERAÇÃO 040727/2025	Nº Transfere GOV 040727/2025	PROPONENTE / TOMADOR MUNICÍPIO DE BOM JESUS	APELIDO DO EMPREENDIMENTO CONSTRUÇÃO DE 20 UND. HAB.
LOCALIDADE SINAPI NATAL	DATA BASE 05-25 (N.DES.)	DESCRIÇÃO DO LOTE CONSTRUÇÃO DE 20 UND. HAB.	MUNICÍPIO / UF BOM JESUS/RN
		BDI 1 24,07%	BDI 2 0,00%
			BDI 3 0,00%

RECURSO ↓

Item	Fonte	Código	Descrição	Unidade	Quantidade	Custo Unitário (sem BDI) (R\$)	BDI (%)	Preço Unitário (com BDI) (R\$)	Preço Total (R\$)
CONSTRUÇÃO DE 20 UND. HAB.									
1.11.1.4.	SINAPI	95241	LASTRO DE CONCRETO MAGRO, APLICADO EM PISOS, LAJES SOBRE SOLO OU RADIEIS, ESPESSURA DE 5 CM. AF_ 01/2024	M2	1.077,40	35,70	BDI 1	44,29	47.718,00
1.11.1.5.	SINAPI	87745	CONTRAPISO EM ARGAMASSA TRAÇO 1:4 (CIMENTO E AREIA), PREPARO MECÂNICO COM BETONEIRA 400 L, APLICADO EM ÁREAS MOLHADAS SOBRE LAJE, ADERIDO, ACABAMENTO NÃO REFORÇADO, ESPESSURA 3CM. AF_ 07/2021	M2	302,60	47,89	BDI 1	59,42	17.980,40
1.11.1.6.	SINAPI	87630	CONTRAPISO EM ARGAMASSA TRAÇO 1:4 (CIMENTO E AREIA), PREPARO MECÂNICO COM BETONEIRA 400 L, APLICADO EM ÁREAS SECAS SOBRE LAJE, ADERIDO, ACABAMENTO NÃO REFORÇADO, ESPESSURA 3CM. AF_ 07/2021	M2	643,80	36,89	BDI 1	45,77	29.466,80
1.11.1.7.	SINAPI	87247	REVESTIMENTO CERÂMICO PARA PISO COM PLACAS TIPO ESMALTADA DE DIMENSÕES 35X35 CM APLICADA EM AMBIENTES DE ÁREA ENTRE 5 M2 E 10 M2. AF_ 02/2023 PE	M2	336,00	57,30	BDI 1	71,09	23.886,20
1.11.1.8.	SINAPI	87248	REVESTIMENTO CERÂMICO PARA PISO COM PLACAS TIPO ESMALTADA DE DIMENSÕES 35X35 CM APLICADA EM AMBIENTES DE ÁREA MAIOR QUE 10 M2. AF_ 02/2023 PE	M2	382,00	50,81	BDI 1	63,04	24.081,20
1.11.1.9.	SINAPI	87246	REVESTIMENTO CERÂMICO PARA PISO COM PLACAS TIPO ESMALTADA DE DIMENSÕES 35X35 CM APLICADA EM AMBIENTES DE ÁREA MENOR QUE 5 M2. AF_ 02/2023 PE	M2	259,60	63,51	BDI 1	78,80	20.456,40
1.11.2.			CIMENTADOS					-	21.796,20
1.11.2.1.	SINAPI	97084	COMPACTAÇÃO MECÂNICA DE SOLO PARA EXECUÇÃO DE RADIER, PISO DE CONCRETO OU LAJE SOBRE SOLO, COM COMPACTADOR DE SOLOS TIPO PLACA VIBRATORIA. AF_ 09/2021	M2	323,00	0,66	BDI 1	0,82	264,80
1.11.2.2.	SINAPI	94990	EXECUÇÃO DE PASSEIO (CALÇADA) OU PISO DE CONCRETO COM CONCRETO MOLDADO IN LOCO, FEITO EM OBRA, ACABAMENTO CONVENCIONAL, NÃO ARMADO. AF_ 08/2022	M3	22,60	767,89	BDI 1	952,72	21.531,40
1.11.3.			RODAPÉS, SOLEIRAS E PEITORIS					-	40.136,60
1.11.3.1.	SINAPI	98695	SOLEIRA EM MÁRMORE LARGURA 15 CM, ESPESSURA 2.0 CM. AF_ 09/2020	M	50,40	117,41	BDI 1	145,67	7.341,80
1.11.3.2.	SINAPI	88648	RODAPE CERÂMICO DE 7CM DE ALTURA COM PLACAS TIPO ESMALTADA DE DIMENSÕES 35X35CM. AF_ 02/2023	M	774,00	7,19	BDI 1	8,92	6.904,00
1.11.3.3.	SINAPI	101965	PEITORIL LINEAR EM GRANITO OU MÁRMORE, L = 15CM, ASSENTADO COM ARGAMASSA 1:6 COM ADITIVO. AF_ 11/2020	M	130,00	160,52	BDI 1	199,16	25.890,80
1.12.			INSTALAÇÕES					-	197.579,80
1.12.1.			CENTRO DE DISTRIBUIÇÃO					-	57.238,40
1.12.1.1.	SINAPI	93653	DISJUNTOR MONOPOLAR TIPO DIN, CORRENTE NOMINAL DE 10A - FORNECIMENTO E INSTALAÇÃO. AF_ 10/2020	UN	40,00	11,30	BDI 1	14,02	560,80
1.12.1.2.	SINAPI	93654	DISJUNTOR MONOPOLAR TIPO DIN, CORRENTE NOMINAL DE 16A - FORNECIMENTO E INSTALAÇÃO. AF_ 10/2020	UN	20,00	11,92	BDI 1	14,79	295,80

Nº OPERAÇÃO 040727/2025	Nº Transfere GOV 040727/2025	PROPONENTE / TOMADOR MUNICÍPIO DE BOM JESUS	APELIDO DO EMPREENDIMENTO CONSTRUÇÃO DE 20 UND. HAB.
LOCALIDADE SINAPI NATAL	DATA BASE 05-25 (N DES.)	DESCRIÇÃO DO LOTE CONSTRUÇÃO DE 20 UND. HAB.	MUNICÍPIO / UF BOM JESUS/RN
		BDI 1 24,07%	BDI 2 0,00%
			BDI 3 0,00%

RECURSO ↓

Item	Fonte	Código	Descrição	Unidade	Quantidade	Custo Unitário (sem BDI) (R\$)	BDI (%)	Preço Unitário (com BDI) (R\$)	Preço Total (R\$)
CONSTRUÇÃO DE 20 UND. HAB.									
1.12.1.3.	SINAPI	93656	DISJUNTOR MONOPOLAR TIPO DIN, CORRENTE NOMINAL DE 25A - FORNECIMENTO E INSTALAÇÃO. AF. 10/2020	UN	20,00	13,19	BDI 1	16,36	327,20
1.12.1.4.	SINAPI	93659	DISJUNTOR MONOPOLAR TIPO DIN, CORRENTE NOMINAL DE 50A - FORNECIMENTO E INSTALAÇÃO. AF. 10/2020	UN	20,00	24,16	BDI 1	29,98	599,60
1.12.1.5.	Composição	93674_ADP-01	DISJUNTOR BIPOLAR TIPO DR, CORRENTE NOMINAL DE 25A - FORNECIMENTO E INSTALAÇÃO.	UN	40,00	219,41	BDI 1	272,22	10.888,80
1.12.1.6.	SINAPI	101493	ENTRADA DE ENERGIA ELÉTRICA, AÉREA, MONOFÁSICA, COM CAIXA DE EMBUTIR, CABO DE 10 MM2 E DISJUNTOR DIN 50A (NÃO INCLUSO O POSTE DE CONCRETO). AF. 07/2020. PS	UN	20,00	1.571,11	BDI 1	1.949,28	38.985,60
1.12.1.7.	Composição	101873_ADP-01	QUADRO DE DISTRIBUIÇÃO DE LUZ EM PVC PARA 12 DISJUNTORES - FORNECIMENTO E INSTALAÇÃO.	UN	20,00	224,90	BDI 1	279,03	5.580,60
1.12.2.			ILUMINAÇÃO, TOMADAS E INTERRUPTORES					-	40.445,60
1.12.2.1.	SINAPI	103782	LUMINÁRIA TIPO PLAFON CIRCULAR, DE SOBREPOR, COM LED DE 12/13 W - FORNECIMENTO E INSTALAÇÃO. AF. 09/2024	UN	140,00	28,97	BDI 1	35,94	5.031,60
1.12.2.2.	SINAPI	97610	LÂMPADA COMPACTA DE LED 10 W, BASE E27 - FORNECIMENTO E INSTALAÇÃO. AF. 09/2024	UN	140,00	13,82	BDI 1	17,15	2.401,00
1.12.2.3.	SINAPI	91953	INTERRUPTOR SIMPLES (1 MÓDULO), 10A/250V, INCLUINDO SUPORTE E PLACA - FORNECIMENTO E INSTALAÇÃO. AF. 03/2023	UN	100,00	27,62	BDI 1	34,27	3.427,00
1.12.2.4.	SINAPI	91959	INTERRUPTOR SIMPLES (2 MÓDULOS), 10A/250V, INCLUINDO SUPORTE E PLACA - FORNECIMENTO E INSTALAÇÃO. AF. 03/2023	UN	20,00	42,00	BDI 1	52,11	1.042,20
1.12.2.5.	SINAPI	92000	TOMADA BAIXA DE EMBUTIR (1 MÓDULO), 2P+T 10 A, INCLUINDO SUPORTE E PLACA - FORNECIMENTO E INSTALAÇÃO. AF. 03/2023	UN	200,00	28,93	BDI 1	35,89	7.178,00
1.12.2.6.	SINAPI	91996	TOMADA MÉDIA DE EMBUTIR (1 MÓDULO), 2P+T 10 A, INCLUINDO SUPORTE E PLACA - FORNECIMENTO E INSTALAÇÃO. AF. 03/2023	UN	120,00	34,50	BDI 1	42,80	5.136,00
1.12.2.7.	SINAPI	91993	TOMADA ALTA DE EMBUTIR (1 MÓDULO), 2P+T 20 A, INCLUINDO SUPORTE E PLACA - FORNECIMENTO E INSTALAÇÃO. AF. 03/2023	UN	20,00	44,21	BDI 1	54,85	1.097,00
1.12.2.8.	SINAPI	91985	INTERRUPTOR PULSADOR CAMPAINHA (1 MÓDULO), 10A/250V, INCLUINDO SUPORTE E PLACA - FORNECIMENTO E INSTALAÇÃO. AF. 03/2023	UN	20,00	26,66	BDI 1	33,08	661,60
1.12.2.9.	SINAPI	91987	CAMPAINHA CIGARRA (1 MÓDULO), 10A/250V, INCLUINDO SUPORTE E PLACA - FORNECIMENTO E INSTALAÇÃO. AF. 03/2023	UN	20,00	43,96	BDI 1	54,54	1.090,80
1.12.2.10.	Composição	91947_ADP-01	SUPORTE PARAFUSADO COM ESPELHO / PLACA DE ENCAIXE 4" X 2" BAIXO (0,30 M DO PISO) PARA PONTO ELÉTRICO - FORNECIMENTO E INSTALAÇÃO.	UN	40,00	7,90	BDI 1	9,80	392,00
1.12.2.11.	SINAPI	91941	CAIXA RETANGULAR 4" X 2" BAIXA (0,30 M DO PISO), PVC, INSTALADA EM PAREDE - FORNECIMENTO E INSTALAÇÃO. AF. 03/2023	UN	240,00	10,99	BDI 1	13,64	3.273,60
1.12.2.12.	SINAPI	91940	CAIXA RETANGULAR 4" X 2" MÉDIA (1,30 M DO PISO), PVC, INSTALADA EM PAREDE - FORNECIMENTO E INSTALAÇÃO. AF. 03/2023	UN	260,00	17,32	BDI 1	21,49	5.587,40

Nº OPERAÇÃO 040727/2025	Nº Transfere GOV 040727/2025	PROFONENTE / TOMADOR MUNICÍPIO DE BOM JESUS	APELIDO DO EMPREENDIMENTO CONSTRUÇÃO DE 20 UND. HAB.
LOCALIDADE SINAPI NATAL	DATA BASE 05-25 (N.DES.)	DESCRIÇÃO DO LOTE CONSTRUÇÃO DE 20 UND. HAB.	MUNICÍPIO / UF BOM JESUS/RN
		BDI 1 24,07%	BDI 2 0,00%
			BDI 3 0,00%

RECURSO ↓

Item	Fonte	Código	Descrição	Unidade	Quantidade	Custo Unitário (sem BDI) (R\$)	BDI (%)	Preço Unitário (com BDI) (R\$)	Preço Total (R\$)
CONSTRUÇÃO DE 20 UND. HAB.									
1.12.2.13.	SINAPI	91939	CAIXA RETANGULAR 4" X 2" ALTA (2,00 M DO PISO), PVC, INSTALADA EM PAREDE - FORNECIMENTO E INSTALAÇÃO. AF_03/2023	UN	40,00	30,22	BDI 1	37,49	1.499,60
1.12.2.14.	SINAPI	91937	CAIXA OCTOGONAL 3" X 3", PVC, INSTALADA EM LAJE - FORNECIMENTO E INSTALAÇÃO. AF_03/2023	UN	140,00	15,13	BDI 1	18,77	2.627,80
1.12.3.			FIOS E CABOS						99.995,80
1.12.3.1.	SINAPI	91924	CABO DE COBRE FLEXÍVEL ISOLADO, 1,5 MM², ANTI-CHAMA 450/750 V, PARA CIRCUITOS TERMINAIS - FORNECIMENTO E INSTALAÇÃO. AF_03/2023	M	1.958,00	3,19	BDI 1	3,96	7.753,60
1.12.3.2.	SINAPI	91926	CABO DE COBRE FLEXÍVEL ISOLADO, 2,5 MM², ANTI-CHAMA 450/750 V, PARA CIRCUITOS TERMINAIS - FORNECIMENTO E INSTALAÇÃO. AF_03/2023	M	5.176,00	4,69	BDI 1	5,82	30.124,40
1.12.3.3.	SINAPI	91928	CABO DE COBRE FLEXÍVEL ISOLADO, 4 MM², ANTI-CHAMA 450/750 V, PARA CIRCUITOS TERMINAIS - FORNECIMENTO E INSTALAÇÃO. AF_03/2023	M	496,00	7,30	BDI 1	9,06	4.493,80
1.12.3.4.	SINAPI	101884	CABO DE COBRE ISOLADO, 10 MM², ANTI-CHAMA 450/750 V, INSTALADO EM ELETROCALHA OU PERFILADO - FORNECIMENTO E INSTALAÇÃO. AF_10/2020	M	518,00	12,33	BDI 1	15,30	7.925,40
1.12.3.5.	SINAPI	92980	CABO DE COBRE FLEXÍVEL ISOLADO, 10 MM², ANTI-CHAMA 0,6/1,0 KV, PARA DISTRIBUIÇÃO - FORNECIMENTO E INSTALAÇÃO. AF_10/2020	M	166,00	12,03	BDI 1	14,93	2.478,40
1.12.3.6.	SINAPI	91834	ELETRODUTO FLEXÍVEL CORRUGADO, PVC, DN 25 MM (3/4"), PARA CIRCUITOS TERMINAIS, INSTALADO EM FORRO - FORNECIMENTO E INSTALAÇÃO. AF_03/2023	M	894,00	17,20	BDI 1	21,34	19.078,00
1.12.3.7.	SINAPI	91854	ELETRODUTO FLEXÍVEL CORRUGADO, PVC, DN 25 MM (3/4"), PARA CIRCUITOS TERMINAIS, INSTALADO EM PAREDE - FORNECIMENTO E INSTALAÇÃO. AF_03/2023	M	1.166,00	8,81	BDI 1	10,93	12.744,40
1.12.3.8.	SINAPI	91845	ELETRODUTO FLEXÍVEL CORRUGADO REFORÇADO, PVC, DN 25 MM (3/4"), PARA CIRCUITOS TERMINAIS, INSTALADO EM LAJE - FORNECIMENTO E INSTALAÇÃO. AF_03/2023	M	441,20	7,09	BDI 1	8,80	3.882,60
1.12.3.9.	SINAPI	90447	RASGO LINEAR MANUAL EM ALVENARIA, PARA ELETRODUTOS, DIÂMETROS MENORES OU IGUAIS A 40 MM. AF_09/2023	M	1.166,00	7,89	BDI 1	9,79	11.415,20
1.13.			HIDRÁULICAS, GÁS, INCÊNDIO						62.252,20
1.13.1.			TUBULAÇÕES E CONEXÕES						19.058,00
1.13.1.1.	SINAPI	90373	JOELHO 90 GRAUS COM BUCHA DE LATÃO, PVC, SOLDÁVEL, DN 25MM, X 1/2 INSTALADO EM RAMAL OU SUB-RAMAL DE ÁGUA - FORNECIMENTO E INSTALAÇÃO. AF_06/2022	UN	140,00	12,02	BDI 1	14,91	2.087,40
1.13.1.2.	SINAPI	89408	JOELHO 90 GRAUS, PVC, SOLDÁVEL, DN 25MM, INSTALADO EM RAMAL DE DISTRIBUIÇÃO DE ÁGUA - FORNECIMENTO E INSTALAÇÃO. AF_06/2022	UN	160,00	7,86	BDI 1	9,75	1.560,00

Nº OPERAÇÃO 040727/2025	Nº Transfere GOV 040727/2025	PROFONENTE / TOMADOR MUNICÍPIO DE BOM JESUS	APELIDO DO EMPREENDIMENTO CONSTRUÇÃO DE 20 UND. HAB.
LOCALIDADE SINAPI NATAL	DATA BASE 05-25 (N.DES.)	DESCRIÇÃO DO LOTE CONSTRUÇÃO DE 20 UND. HAB.	MUNICÍPIO / UF BOM JESUS/RN
		BDI 1 24,07%	BDI 2 0,00%
			BDI 3 0,00%

RECURSO ↓

Item	Fonte	Código	Descrição	Unidade	Quantidade	Custo Unitário (sem BDI) (R\$)	BDI (%)	Preço Unitário (com BDI) (R\$)	Preço Total (R\$)
CONSTRUÇÃO DE 20 UND. HAB.									
1.13.1.3.	SINAPI	89394	TÊ COM BUCHA DE LATÃO NA BOLSA CENTRAL, PVC, SOLDÁVEL, DN 20MM X 1/2, INSTALADO EM RAMAL OU SUB-RAMAL DE ÁGUA - FORNECIMENTO E INSTALAÇÃO. AF_06/2022	UN	80,00	17,30	BDI 1	21,46	1.716,80
1.13.1.4.	SINAPI	89383	ADAPTADOR CURTO COM BOLSA E ROSCA PARA REGISTRO, PVC, SOLDÁVEL, DN 25MM X 3/4, INSTALADO EM RAMAL OU SUB-RAMAL DE ÁGUA - FORNECIMENTO E INSTALAÇÃO. AF_06/2022	UN	160,00	6,00	BDI 1	7,44	1.190,40
1.13.1.5.	SINAPI	89446	TUBO PVC, SOLDÁVEL, DE 25MM, INSTALADO EM PRUMADA DE ÁGUA - FORNECIMENTO E INSTALAÇÃO. AF_06/2022	M	102,00	5,00	BDI 1	6,20	632,40
1.13.1.6.	SINAPI	89356	TUBO, PVC, SOLDÁVEL, DE 25MM, INSTALADO EM RAMAL OU SUB-RAMAL DE ÁGUA - FORNECIMENTO E INSTALAÇÃO. AF_06/2022	M	174,00	21,58	BDI 1	26,77	4.658,00
1.13.1.7.	Composição	CPU-01	FORNECIMENTO E INSTALAÇÃO DE PRESSURIZADOR ACOPLADO AO CHUVEIRO (TENSÃO: 220V - PRESSÃO MÍNIMA: 0,7MCA / PRESSÃO MÁXIMA: 2,5MCA - ENTRADA 1/2" / SAÍDA 1/2")	UN	20,00	290,68	BDI 1	360,65	7.213,00
1.13.2.			REGISTROS					-	11.248,80
1.13.2.1.	SINAPI	89985	REGISTRO DE PRESSÃO BRUTO, LATÃO, ROSCÁVEL, 3/4", COM ACABAMENTO E CANOPLA CROMADOS - FORNECIMENTO E INSTALAÇÃO. AF_08/2021	UN	20,00	86,40	BDI 1	107,20	2.144,00
1.13.2.2.	SINAPI	89987	REGISTRO DE GAVETA BRUTO, LATÃO, ROSCÁVEL, 3/4", COM ACABAMENTO E CANOPLA CROMADOS - FORNECIMENTO E INSTALAÇÃO. AF_08/2021	UN	60,00	91,00	BDI 1	112,90	6.774,00
1.13.2.3.	SINAPI	94490	REGISTRO DE ESFERA, PVC, SOLDÁVEL, COM VOLANTE, DN 32 MM - FORNECIMENTO E INSTALAÇÃO. AF_08/2021	UN	40,00	26,41	BDI 1	32,77	1.310,80
1.13.2.4.	SINAPI	86885	ENGATE FLEXÍVEL EM PLÁSTICO BRANCO, 1/2" X 40CM - FORNECIMENTO E INSTALAÇÃO. AF_01/2020	UN	80,00	10,28	BDI 1	12,75	1.020,00
1.13.3.			ENTRADA/ALIMENTAÇÃO					-	11.504,00
1.13.3.1.	SINAPI	97741	KIT CAVALETE PARA MEDIÇÃO DE ÁGUA - ENTRADA INDIVIDUALIZADA, EM PVC 25 MM (3/4") PARA 1 MEDIDOR - FORNECIMENTO E INSTALAÇÃO (EXCLUSIVO HIDRÔMETRO). AF_03/2024	UN	20,00	156,49	BDI 1	194,16	3.883,20
1.13.3.2.	Composição	104994_ADP-01	CAIXA DE EMBUTIR EM POLICARBONATO PARA ABRIGO DE HIDRÔMETRO - FORNECIMENTO E INSTALAÇÃO (EXCLUSIVO HIDRÔMETRO).	UN	20,00	149,86	BDI 1	185,93	3.718,60
1.13.3.3.	SINAPI	89353	REGISTRO DE GAVETA BRUTO, LATÃO, ROSCÁVEL, 3/4" - FORNECIMENTO E INSTALAÇÃO. AF_08/2021	UN	20,00	38,25	BDI 1	47,46	949,20
1.13.3.4.	SINAPI	89402	TUBO, PVC, SOLDÁVEL, DE 25MM, INSTALADO EM RAMAL DE DISTRIBUIÇÃO DE ÁGUA - FORNECIMENTO E INSTALAÇÃO. AF_06/2022	M	135,00	11,47	BDI 1	14,23	1.921,00
1.13.3.5.	SINAPI	89446	TUBO, PVC, SOLDÁVEL, DE 25MM, INSTALADO EM PRUMADA DE ÁGUA - FORNECIMENTO E INSTALAÇÃO. AF_06/2022	M	60,00	5,00	BDI 1	6,20	372,00

Nº OPERAÇÃO 040727/2025	Nº Transfere GOV 040727/2025	PROFONENTE / TOMADOR MUNICÍPIO DE BOM JESUS	APELIDO DO EMPREENDIMENTO CONSTRUÇÃO DE 20 UND. HAB.
LOCALIDADE SINAPI NATAL	DATA BASE 05-25 (N.DES.)	DESCRIÇÃO DO LOTE CONSTRUÇÃO DE 20 UND. HAB.	MUNICÍPIO / UF BOM JESUS/RN
		BDI 1 24,07%	BDI 2 0,00%
			BDI 3 0,00%

RECURSO ↓

Item	Fonte	Código	Descrição	Unidade	Quantidade	Custo Unitário (sem BDI) (R\$)	BDI (%)	Preço Unitário (com BDI) (R\$)	Preço Total (R\$)
CONSTRUÇÃO DE 20 UND. HAB.									
1.13.3.6.	SINAPI	89408	JOELHO 90 GRAUS, PVC, SOLDÁVEL, DN 25MM, INSTALADO EM RAMAL DE DISTRIBUIÇÃO DE ÁGUA - FORNECIMENTO E INSTALAÇÃO. AF_06/2022	UN	40,00	7,86	BDI 1	9,75	390,00
1.13.3.7.	SINAPI	89440	TE, PVC, SOLDÁVEL, DN 25MM, INSTALADO EM RAMAL DE DISTRIBUIÇÃO DE ÁGUA - FORNECIMENTO E INSTALAÇÃO. AF_06/2022	UN	20,00	10,88	BDI 1	13,50	270,00
1.13.4.			CAIXA D'ÁGUA E BARRILETE						20.441,40
1.13.4.1.	SINAPI	102605	CAIXA D'ÁGUA EM POLIETILENO, 500 LITROS - FORNECIMENTO E INSTALAÇÃO. AF_06/2021	UN	20,00	276,95	BDI 1	343,61	6.872,20
1.13.4.2.	SINAPI	102591	FURO EM CAIXA D'ÁGUA COM ESPESURA DE 2 ATÉ 5 MM E DIÂMETRO DE 25 MM. AF_06/2021	UN	20,00	3,87	BDI 1	4,80	96,00
1.13.4.3.	SINAPI	102593	FURO EM CAIXA D'ÁGUA COM ESPESURA DE 2 ATÉ 5 MM E DIÂMETRO DE 32 MM. AF_06/2021	UN	40,00	4,37	BDI 1	5,42	216,80
1.13.4.4.	SINAPI	94703	ADAPTADOR COM FLANGE E ANEL DE VEDAÇÃO, PVC, SOLDÁVEL, DN 25 MM X 3/4". INSTALADO EM RESERVAÇÃO PREDIAL DE ÁGUA - FORNECIMENTO E INSTALAÇÃO. AF_04/2024	UN	20,00	18,44	BDI 1	22,88	457,60
1.13.4.5.	SINAPI	94704	ADAPTADOR COM FLANGE E ANEL DE VEDAÇÃO, PVC, SOLDÁVEL, DN 32 MM X 1". INSTALADO EM RESERVAÇÃO PREDIAL DE ÁGUA - FORNECIMENTO E INSTALAÇÃO. AF_04/2024	UN	40,00	24,57	BDI 1	30,48	1.219,20
1.13.4.6.	SINAPI	94796	TORNEIRA DE BOIA PARA CAIXA D'ÁGUA, ROSCÁVEL, 3/4" - FORNECIMENTO E INSTALAÇÃO. AF_08/2021	UN	20,00	31,67	BDI 1	39,29	785,80
1.13.4.7.	SINAPI	89408	JOELHO 90 GRAUS, PVC, SOLDÁVEL, DN 25MM, INSTALADO EM RAMAL DE DISTRIBUIÇÃO DE ÁGUA - FORNECIMENTO E INSTALAÇÃO. AF_06/2022	UN	160,00	7,86	BDI 1	9,75	1.560,00
1.13.4.8.	SINAPI	89413	JOELHO 90 GRAUS, PVC, SOLDÁVEL, DN 32MM, INSTALADO EM RAMAL DE DISTRIBUIÇÃO DE ÁGUA - FORNECIMENTO E INSTALAÇÃO. AF_06/2022	UN	80,00	11,05	BDI 1	13,71	1.096,80
1.13.4.9.	SINAPI	89414	JOELHO 45 GRAUS, PVC, SOLDÁVEL, DN 32MM, INSTALADO EM RAMAL DE DISTRIBUIÇÃO DE ÁGUA - FORNECIMENTO E INSTALAÇÃO. AF_06/2022	UN	20,00	12,73	BDI 1	15,79	315,80
1.13.4.10.	SINAPI	103953	BUCHA DE REDUÇÃO, CURTA, PVC, SOLDÁVEL, DN 32 X 25 MM, INSTALADO EM RAMAL DE DISTRIBUIÇÃO DE ÁGUA - FORNECIMENTO E INSTALAÇÃO. AF_06/2022	UN	40,00	6,60	BDI 1	8,19	327,60
1.13.4.11.	SINAPI	89443	TE, PVC, SOLDÁVEL, DN 32MM, INSTALADO EM RAMAL DE DISTRIBUIÇÃO DE ÁGUA - FORNECIMENTO E INSTALAÇÃO. AF_06/2022	UN	60,00	15,50	BDI 1	19,23	1.153,80
1.13.4.12.	SINAPI	89445	TÊ DE REDUÇÃO, PVC, SOLDÁVEL, DN 32MM X 25MM, INSTALADO EM RAMAL DE DISTRIBUIÇÃO DE ÁGUA - FORNECIMENTO E INSTALAÇÃO. AF_06/2022	UN	20,00	17,28	BDI 1	21,44	428,80

Nº OPERAÇÃO 040727/2025	Nº Transfere GOV 040727/2025	PROFONENTE / TOMADOR MUNICÍPIO DE BOM JESUS	APELIDO DO EMPREENDIMENTO CONSTRUÇÃO DE 20 UND. HAB.
LOCALIDADE SINAPI NATAL	DATA BASE 05-25 (N DES.)	DESCRIÇÃO DO LOTE CONSTRUÇÃO DE 20 UND. HAB.	MUNICÍPIO / UF BOM JESUS/RN
			BDI 1 24,07%
			BDI 2 0,00%
			BDI 3 0,00%

RECURSO ↓

Item	Fonte	Código	Descrição	Unidade	Quantidade	Custo Unitário (sem BDI) (R\$)	BDI (%)	Preço Unitário (com BDI) (R\$)	Preço Total (R\$)
CONSTRUÇÃO DE 20 UND. HAB.									
1.13.4.13.	SINAPI	89402	TUBO, PVC, SOLDÁVEL, DE 25MM, INSTALADO EM RAMAL DE DISTRIBUIÇÃO DE ÁGUA - FORNECIMENTO E INSTALAÇÃO. AF_06/2022	M	88,00	11,47	BDI 1	14,23	1.252,20
1.13.4.14.	SINAPI	89403	TUBO, PVC, SOLDÁVEL, DE 32MM, INSTALADO EM RAMAL DE DISTRIBUIÇÃO DE ÁGUA - FORNECIMENTO E INSTALAÇÃO. AF_06/2022	M	211,00	17,80	BDI 1	22,08	4.658,80
1.14.			SANITÁRIAS / PLUVIAL						228.072,60
1.14.1.			TUBULAÇÕES E CONEXÕES						153.797,00
1.14.1.1.	SINAPI	89726	JOELHO 45 GRAUS, PVC, SERIE NORMAL, ESGOTO PREDIAL, DN 40 MM, JUNTA SOLDÁVEL, FORNECIDO E INSTALADO EM RAMAL DE DESCARGA OU RAMAL DE ESGOTO SANITÁRIO. AF_08/2022	UN	60,00	9,55	BDI 1	11,85	711,00
1.14.1.2.	SINAPI	89732	JOELHO 45 GRAUS, PVC, SERIE NORMAL, ESGOTO PREDIAL, DN 50 MM, JUNTA ELÁSTICA, FORNECIDO E INSTALADO EM RAMAL DE DESCARGA OU RAMAL DE ESGOTO SANITÁRIO. AF_08/2022	UN	40,00	14,95	BDI 1	18,55	742,00
1.14.1.3.	SINAPI	89724	JOELHO 90 GRAUS, PVC, SERIE NORMAL, ESGOTO PREDIAL, DN 40 MM, JUNTA SOLDÁVEL, FORNECIDO E INSTALADO EM RAMAL DE DESCARGA OU RAMAL DE ESGOTO SANITÁRIO. AF_08/2022	UN	40,00	9,33	BDI 1	11,58	463,20
1.14.1.4.	SINAPI	89731	JOELHO 90 GRAUS, PVC, SERIE NORMAL, ESGOTO PREDIAL, DN 50 MM, JUNTA ELÁSTICA, FORNECIDO E INSTALADO EM RAMAL DE DESCARGA OU RAMAL DE ESGOTO SANITÁRIO. AF_08/2022	UN	180,00	14,26	BDI 1	17,69	3.184,20
1.14.1.5.	SINAPI	89744	JOELHO 90 GRAUS, PVC, SERIE NORMAL, ESGOTO PREDIAL, DN 100 MM, JUNTA ELÁSTICA, FORNECIDO E INSTALADO EM RAMAL DE DESCARGA OU RAMAL DE ESGOTO SANITÁRIO. AF_08/2022	UN	20,00	26,31	BDI 1	32,64	652,80
1.14.1.6.	SINAPI	89784	TE, PVC, SERIE NORMAL, ESGOTO PREDIAL, DN 50 X 50 MM, JUNTA ELÁSTICA, FORNECIDO E INSTALADO EM RAMAL DE DESCARGA OU RAMAL DE ESGOTO SANITÁRIO. AF_08/2022	UN	20,00	23,12	BDI 1	28,68	573,60
1.14.1.7.	SINAPI	104345	JUNÇÃO DE REDUÇÃO INVERTIDA, PVC, SÉRIE NORMAL, ESGOTO PREDIAL, DN 100 X 50 MM, JUNTA ELÁSTICA, FORNECIDO E INSTALADO EM RAMAL DE DESCARGA OU RAMAL DE DESCARGA OU RAMAL DE ESGOTO SANITÁRIO. AF_08/2022	UN	20,00	40,82	BDI 1	50,65	1.013,00
1.14.1.8.	SINAPI	104348	TERMINAL DE VENTILAÇÃO, PVC, SÉRIE NORMAL, ESGOTO PREDIAL, DN 50 MM, JUNTA SOLDÁVEL, FORNECIDO E INSTALADO EM PRUMADA DE ESGOTO SANITÁRIO OU VENTILAÇÃO. AF_08/2022	UN	20,00	10,26	BDI 1	12,73	254,60
1.14.1.9.	SINAPI	89711	TUBO PVC, SERIE NORMAL, ESGOTO PREDIAL, DN 40 MM, FORNECIDO E INSTALADO EM RAMAL DE DESCARGA OU RAMAL DE ESGOTO SANITÁRIO. AF_08/2022	M	67,00	19,71	BDI 1	24,45	1.638,20
1.14.1.10.	SINAPI	89712	TUBO PVC, SERIE NORMAL, ESGOTO PREDIAL, DN 50 MM, FORNECIDO E INSTALADO EM RAMAL DE DESCARGA OU RAMAL DE ESGOTO SANITÁRIO. AF_08/2022	M	204,20	25,07	BDI 1	31,10	6.350,60

Nº OPERAÇÃO 040727/2025	Nº Transfere GOV 040727/2025	PROFONENTE / TOMADOR MUNICÍPIO DE BOM JESUS	APELIDO DO EMPREENDIMENTO CONSTRUÇÃO DE 20 UND. HAB.			
LOCALIDADE SINAPI NATAL	DATA BASE 05-25 (N DES.)	DESCRIÇÃO DO LOTE CONSTRUÇÃO DE 20 UND. HAB.	MUNICÍPIO / UF BOM JESUS/RN	BDI 1 24,07%	BDI 2 0,00%	BDI 3 0,00%

RECURSO ↓

Item	Fonte	Código	Descrição	Unidade	Quantidade	Custo Unitário (sem BDI) (R\$)	BDI (%)	Preço Unitário (com BDI) (R\$)	Preço Total (R\$)
CONSTRUÇÃO DE 20 UND. HAB.									
1.14.1.11.	SINAPI	89798	TUBO PVC, SERIE NORMAL, ESGOTO PREDIAL, DN 50 MM, FORNECIDO E INSTALADO EM PRUMADA DE ESGOTO SANITÁRIO OU VENTILAÇÃO. AF_08/2022	M	80,00	12,56	BDI 1	15,58	1.246,40
1.14.1.12.	SINAPI	89714	TUBO PVC, SERIE NORMAL, ESGOTO PREDIAL, DN 100 MM, FORNECIDO E INSTALADO EM RAMAL DE DESCARGA OU RAMAL DE ESGOTO SANITÁRIO. AF_08/2022	M	676,00	34,89	BDI 1	43,29	29.264,00
1.14.1.13.	SINAPI	98052	TANQUE SÉPTICO CIRCULAR, EM CONCRETO PRÉ-MOLDADO, DIÂMETRO INTERNO = 1,10 M, ALTURA INTERNA = 2,50 M, VOLUME ÚTIL: 2138,2 L (PARA 5 CONTRIBUINTES). AF_12/2020	UN	20,00	2.027,34	BDI 1	2.515,32	50.306,40
1.14.1.14.	ORSE	09960	SUMIDOURO PRÉ-MOLDADO DE CONCRETO - 06 ANEIS, D= 1,00M H=0,50M CADA ANEL - 1,00 X 3,00M	UN	20,00	2.313,09	BDI 1	2.869,85	57.397,00
1.14.2.			ACESSÓRIOS/CAIXAS					-	74.275,60
1.14.2.1.	SINAPI	97902	CAIXA ENTERRADA HIDRÁULICA RETANGULAR EM ALVENARIA COM TIJOLOS CERÂMICOS MACIÇOS, DIMENSÕES INTERNAS: 0,6X0,6X0,6 M PARA REDE DE ESGOTO. AF_12/2020	UN	100,00	527,26	BDI 1	654,17	65.417,00
1.14.2.2.	SINAPI	89707	CAIXA SIFONADA, PVC, DN 100 X 100 X 50 MM, JUNTA ELÁSTICA, FORNECIDA E INSTALADA EM RAMAL DE DESCARGA OU EM RAMAL DE ESGOTO SANITÁRIO. AF_08/2022	UN	20,00	50,63	BDI 1	62,82	1.256,40
1.14.2.3.	SINAPI	104327	RALO SIFONADO REDONDO, PVC, DN 100 X 40 MM, JUNTA SOLDÁVEL, FORNECIDO E INSTALADO EM RAMAL DE DESCARGA OU EM RAMAL DE ESGOTO SANITÁRIO. AF_08/2022	UN	20,00	20,03	BDI 1	24,85	497,00
1.14.2.4.	SINAPI	104326	RALO SECO CÔNICO, PVC, DN 100 X 40 MM, JUNTA SOLDÁVEL, FORNECIDO E INSTALADO EM RAMAL DE DESCARGA OU EM RAMAL DE ESGOTO SANITÁRIO. AF_08/2022	UN	20,00	21,07	BDI 1	26,14	522,80
1.14.2.5.	SINAPI	98107	CAIXA DE GORDURA SIMPLES (CAPACIDADE: 36 L), RETANGULAR, EM ALVENARIA COM BLOCOS DE CONCRETO, DIMENSÕES INTERNAS = 0,2X0,4 M, ALTURA INTERNA = 0,8 M. AF_12/2020	UN	20,00	265,27	BDI 1	329,12	6.582,40
1.15.			APARELHOS, METAIS E BANCADAS					-	52.608,78
1.15.0.1.	SINAPI	86931	VASO SANITÁRIO SIFONADO COM CAIXA ACOPLADA LOUÇA BRANCA, INCLUSO ENGATE FLEXÍVEL EM PLÁSTICO BRANCO, 1/2 X 40CM - FORNECIMENTO E INSTALAÇÃO. AF_01/2020	UN	20,00	532,83	BDI 1	661,08	13.221,60
1.15.0.2.	SINAPI	86943	LAVATÓRIO LOUÇA BRANCA SUSPENSO, 29,5 X 39CM OU EQUIVALENTE, PADRÃO POPULAR, INCLUSO SIFÃO FLEXÍVEL EM PVC, VÁLVULA E ENGATE FLEXÍVEL 30CM EM PLÁSTICO E TORNEIRA CROMADA DE MESA, PADRÃO POPULAR - FORNECIMENTO E INSTALAÇÃO. AF_01/2020	UN	20,00	239,96	BDI 1	297,72	5.954,40

Nº OPERAÇÃO 040727/2025	Nº Transfere GOV 040727/2025	PROFONENTE / TOMADOR MUNICÍPIO DE BOM JESUS	APELIDO DO EMPREENDIMENTO CONSTRUÇÃO DE 20 UND. HAB.
LOCALIDADE SINAPI NATAL	DATA BASE 05-25 (N DES.)	DESCRIÇÃO DO LOTE CONSTRUÇÃO DE 20 UND. HAB.	MUNICÍPIO / UF BOM JESUS/RN
		BDI 1 24,07%	BDI 2 0,00%
			BDI 3 0,00%

RECURSO ↓

Item	Fonte	Código	Descrição	Unidade	Quantidade	Custo Unitário (sem BDI) (R\$)	BDI (%)	Preço Unitário (com BDI) (R\$)	Preço Total (R\$)
CONSTRUÇÃO DE 20 UND. HAB.									
1.15.0.3.	SINAPI	86934	BANCADA DE MÁRMORE SINTÉTICO 120 X 60CM, COM CUBA INTEGRADA, INCLUSO SIFÃO TIPO FLEXÍVEL EM PVC, VÁLVULA EM PLÁSTICO CROMADO TIPO AMERICANA E TORNEIRA CROMADA LONGA, DE PAREDE, PADRÃO POPULAR - FORNECIMENTO E INSTALAÇÃO. AF_01/2020	UN	20,00	311,78	BDI 1	386,83	7.736,60
1.15.0.4.	SINAPI	86925	TANQUE DE MÁRMORE SINTÉTICO COM COLUNA, 22L OU EQUIVALENTE, INCLUSO SIFÃO FLEXÍVEL EM PVC, VÁLVULA PLÁSTICA E TORNEIRA DE METAL CROMADO PADRÃO POPULAR - FORNECIMENTO E INSTALAÇÃO. AF_01/2020	UN	20,00	435,55	BDI 1	540,39	10.807,80
1.15.0.5.	SINAPI	100860	CHUVEIRO ELÉTRICO COMUM CORPO PLÁSTICO, TIPO DUCHA - FORNECIMENTO E INSTALAÇÃO. AF_01/2020	UN	20,00	104,36	BDI 1	129,48	2.589,60
1.15.0.6.	SINAPI	95546	KIT DE ACESSÓRIOS PARA BANHEIRO EM METAL CROMADO, 5 PECAS, INCLUSO FIXAÇÃO. AF_01/2020	UN	20,00	127,36	BDI 1	158,02	3.160,40
1.15.0.7.	SINAPI	100875	BANCO ARTICULADO, EM AÇO INOX, PARA PCD, FIXADO NA PAREDE - FORNECIMENTO E INSTALAÇÃO. AF_01/2020	UN	2,00	1.072,09	BDI 1	1.330,14	2.660,28
1.15.0.8.	SINAPI	100874	PUXADOR PARA PCD, FIXADO NA PORTA - FORNECIMENTO E INSTALAÇÃO. AF_01/2020	UN	4,00	314,01	BDI 1	389,59	1.558,36
1.15.0.9.	SINAPI	100864	BARRA DE APOIO EM "L", EM AÇO INOX POLIDO 80 X 80 CM, FIXADA NA PAREDE - FORNECIMENTO E INSTALAÇÃO. AF_01/2020	UN	2,00	661,58	BDI 1	820,82	1.641,64
1.15.0.10.	SINAPI	100869	BARRA DE APOIO RETA, EM AÇO INOX POLIDO, COMPRIMENTO 90 CM, FIXADA NA PAREDE - FORNECIMENTO E INSTALAÇÃO. AF_01/2020	UN	6,00	355,44	BDI 1	440,99	2.645,94
1.15.0.11.	ORSE	14020	BARRA DE APOIO PARA LAVATÓRIO, CONSTITUÍDA DE BARRA LATERAL TIPO "U", EM AÇO POLIDO, L=40CM	UN	4,00	127,38	BDI 1	158,04	632,16
1.16.			CALAFETE / LIMPEZA						11.186,60
1.16.0.1.	SINAPI	99818	LIMPEZA DE BACIA SANITÁRIA, BIDÊ OU MICTÓRIO EM LOUÇA, INCLUSIVE METAIS CORRESPONDENTES. AF_04/2019	UN	20,00	5,91	BDI 1	7,33	146,60
1.16.0.2.	SINAPI	99819	LIMPEZA DE BANCADA DE PEDRA (MÁRMORE OU GRANITO). AF_04/2019	M2	14,40	16,45	BDI 1	20,41	294,00
1.16.0.3.	SINAPI	99811	LIMPEZA DE CONTRAPISO COM VASSOURA A SECO. AF_04/2019	M2	323,00	3,44	BDI 1	4,27	1.379,20
1.16.0.4.	SINAPI	99826	LIMPEZA DE FORRO REMOVÍVEL COM PANO ÚMIDO. AF_04/2019	M2	718,00	1,50	BDI 1	1,86	1.335,40
1.16.0.5.	SINAPI	99821	LIMPEZA DE JANELA DE VIDRO COM CAIXILHO EM AÇO/ALUMÍNIO/PVC. AF_04/2019	M2	80,00	3,18	BDI 1	3,95	316,00
1.16.0.6.	SINAPI	99804	LIMPEZA DE PISO CERÂMICO OU PORCELANATO UTILIZANDO DETERGENTE NEUTRO E ESCOVAÇÃO MANUAL. AF_04/2019	M2	949,20	5,26	BDI 1	6,53	6.198,20
1.16.0.7.	SINAPI	99822	LIMPEZA DE PORTA DE MADEIRA. AF_04/2019	M2	336,00	0,98	BDI 1	1,22	410,00
1.16.0.8.	SINAPI	99807	LIMPEZA DE REVESTIMENTO CERÂMICO EM PAREDE UTILIZANDO DETERGENTE NEUTRO E ESCOVAÇÃO MANUAL. AF_04/2019	M2	318,40	1,60	BDI 1	1,99	633,60
1.16.0.9.	SINAPI	99816	LIMPEZA DE TANQUE OU LAVATÓRIO DE LOUÇA ISOLADO, INCLUSIVE METAIS CORRESPONDENTES. AF_04/2019	UN	40,00	9,54	BDI 1	11,84	473,60



PO - PLANILHA ORÇAMENTÁRIA
Orçamento Base para Licitação - OGU

Grau de Sigilo
#PUBLICO

Nº OPERAÇÃO
040727/2025

Nº Transfere GOV
040727/2025

PROponente / Tomador
MUNICÍPIO DE BOM JESUS

LOCALIDADE SINAPI
NATAL

DATA BASE
05-25 (N DES.)

DESCRIÇÃO DO LOTE
CONSTRUÇÃO DE 20 UND. HAB.

MUNICÍPIO / UF
BOM JESUS/RN

BDI 1
24,07%

BDI 2
0,00%

BDI 3
0,00%

RECURSO →

Item	Fonte	Código	Descrição	Unidade	Quantidade	Custo Unitário (sem BDI) (R\$)	BDI (%)	Preço Unitário (com BDI) (R\$)	Preço Total (R\$)
CONSTRUÇÃO DE 20 UND. HAB.									
									2.804.301,46

Encargos sociais:

[Para elaboração deste orçamento, foram utilizados os encargos sociais do SINAPI para a Unidade da Federação indicada.]

Observações:

Foi considerado arredondamento de duas casas decimais para Quantidade; Custo Unitário; BDI; Preço Unitário; Preço Total.

Síglas da Composição do Investimento: RA - Rateio proporcional entre Repasse e Contrapartida; RP - 100% Repasse; CP - 100% Contrapartida; OU - 100% Outros.

BOM JESUS/RN

Local

segunda-feira, 9 de março de 2026

Data

Responsável Técnico

Nome: ANTÔNIO DIOGO ARAÚJO

CREA/CAU: ENGENHEIRO CIVIL

ART/RR: 211.303.880-3

ANTONIO DIOGO

ARAÚJO:06941530

448

Assinado de forma digital por

ANTONIO DIOGO

ARAÚJO:06941530448

Dados: 2026.03.09 12:16:53

-03'00"

FONTE	CÓDIGO	DESCRIÇÃO	UNIDADE	COEFIC.	CUSTO UNIT DESONERADO	CUSTO UNIT NÃO DESONER.
SINAPI	91299.1	PORTA DE MADEIRA, TIPO MEXICANA, MACIÇA (PESADA OU SUPERPESADA), 60X210CM, ESPESSURA DE 3,5CM, INCLUSO DOBRADIÇAS - FORNECIMENTO E INSTALAÇÃO. AF_12/2019	UN		636,31	714,38
SINAPI	88316	SERVENTE COM ENCARGOS COMPLEMENTARES	H	1,073	0,00	22,41
SINAPI	88261	CARPINTEIRO DE ESQUADRIA COM ENCARGOS COMPLEMENTARES	H	2,14	0,00	25,25
SINAPI-I	11055	PARAFUSO ROSCA SOBERBA ZINCADO CABECA CHATA FENDA SIMPLES 3,5 X 25 MM (1 ")	UN	19,8	0,07	0,07
SINAPI-I	4998	PORTA DE ABRIR / GIRO, EM MADEIRA MACIÇA (ANGELIM OU EQUIVALENTE REGIONAL), QUALQUER DESENHO (VERTICAL/DIAGONAL/HORIZ.), E = *3,5* CM, DIMENSOES 2,10 X 0,70 (SOMENTE FOLHA DE PORTA, ACABAMENTO NATURAL)	M2	1,26	459,42	459,42
SINAPI-I	2432	DOBRADICA EM ACO/FERRO, 3 1/2" X 3", E= 1,9 A 2 MM, COM ANEL, CROMADO OU ZINCADO, TAMPA BOLA, COM PARAFUSOS	UN	3	18,69	18,69
SINAPI	91299.2	PORTA DE MADEIRA, TIPO MEXICANA, MACIÇA (PESADA OU SUPERPESADA), 70X210CM, ESPESSURA DE 3,5CM, INCLUSO DOBRADIÇAS - FORNECIMENTO E INSTALAÇÃO. AF_12/2019	UN		732,79	810,86
SINAPI	88316	SERVENTE COM ENCARGOS COMPLEMENTARES	H	1,073	0,00	22,41
SINAPI	88261	CARPINTEIRO DE ESQUADRIA COM ENCARGOS COMPLEMENTARES	H	2,14	0,00	25,25
SINAPI-I	11055	PARAFUSO ROSCA SOBERBA ZINCADO CABECA CHATA FENDA SIMPLES 3,5 X 25 MM (1 ")	UN	19,8	0,07	0,07
SINAPI-I	4998	PORTA DE ABRIR / GIRO, EM MADEIRA MACIÇA (ANGELIM OU EQUIVALENTE REGIONAL), QUALQUER DESENHO (VERTICAL/DIAGONAL/HORIZ.), E = *3,5* CM, DIMENSOES 2,10 X 0,70 (SOMENTE FOLHA DE PORTA, ACABAMENTO NATURAL)	M2	1,47	459,42	459,42
SINAPI-I	2432	DOBRADICA EM ACO/FERRO, 3 1/2" X 3", E= 1,9 A 2 MM, COM ANEL, CROMADO OU ZINCADO, TAMPA BOLA, COM PARAFUSOS	UN	3	18,69	18,69
SINAPI	91299.3	PORTA DE MADEIRA, TIPO MEXICANA, MACIÇA (PESADA OU SUPERPESADA), 95X210CM, ESPESSURA DE 3,5CM, INCLUSO DOBRADIÇAS - FORNECIMENTO E INSTALAÇÃO. AF_12/2019	UN		976,29	1.054,36
SINAPI	88316	SERVENTE COM ENCARGOS COMPLEMENTARES	H	1,073	0,00	22,41
SINAPI	88261	CARPINTEIRO DE ESQUADRIA COM ENCARGOS COMPLEMENTARES	H	2,14	0,00	25,25
SINAPI-I	11055	PARAFUSO ROSCA SOBERBA ZINCADO CABECA CHATA FENDA SIMPLES 3,5 X 25 MM (1 ")	UN	19,8	0,07	0,07
SINAPI-I	4998	PORTA DE ABRIR / GIRO, EM MADEIRA MACIÇA (ANGELIM OU EQUIVALENTE REGIONAL), QUALQUER DESENHO (VERTICAL/DIAGONAL/HORIZ.), E = *3,5* CM, DIMENSOES 2,10 X 0,70 (SOMENTE FOLHA DE PORTA, ACABAMENTO NATURAL)	M2	2	459,42	459,42
SINAPI-I	2432	DOBRADICA EM ACO/FERRO, 3 1/2" X 3", E= 1,9 A 2 MM, COM ANEL, CROMADO OU ZINCADO, TAMPA BOLA, COM PARAFUSOS	UN	3	18,69	18,69
SINAPI	91299.4	PORTA DE MADEIRA, TIPO MEXICANA, MACIÇA (PESADA OU SUPERPESADA), 100X210CM, ESPESSURA DE 3,5CM, INCLUSO DOBRADIÇAS - FORNECIMENTO E INSTALAÇÃO. AF_12/2019	UN		1.022,23	1.100,30
SINAPI	88316	SERVENTE COM ENCARGOS COMPLEMENTARES	H	1,073	0,00	22,41
SINAPI	88261	CARPINTEIRO DE ESQUADRIA COM ENCARGOS COMPLEMENTARES	H	2,14	0,00	25,25
SINAPI-I	11055	PARAFUSO ROSCA SOBERBA ZINCADO CABECA CHATA FENDA SIMPLES 3,5 X 25 MM (1 ")	UN	19,8	0,07	0,07
SINAPI-I	4998	PORTA DE ABRIR / GIRO, EM MADEIRA MACIÇA (ANGELIM OU EQUIVALENTE REGIONAL), QUALQUER DESENHO (VERTICAL/DIAGONAL/HORIZ.), E = *3,5* CM, DIMENSOES 2,10 X 0,70 (SOMENTE FOLHA DE PORTA, ACABAMENTO NATURAL)	M2	2,1	459,42	459,42
SINAPI-I	2432	DOBRADICA EM ACO/FERRO, 3 1/2" X 3", E= 1,9 A 2 MM, COM ANEL, CROMADO OU ZINCADO, TAMPA BOLA, COM PARAFUSOS	UN	3	18,69	18,69
SINAPI	91299.5	PORTA DE MADEIRA, TIPO MEXICANA, MACIÇA (PESADA OU SUPERPESADA), 110X210CM, ESPESSURA DE 3,5CM, INCLUSO DOBRADIÇAS - FORNECIMENTO E INSTALAÇÃO. AF_12/2019	UN		1.118,71	1.196,28
SINAPI	88316	SERVENTE COM ENCARGOS COMPLEMENTARES	H	1	0,00	22,41
SINAPI	88261	CARPINTEIRO DE ESQUADRIA COM ENCARGOS COMPLEMENTARES	H	2	0,00	25,25
SINAPI-I	11055	PARAFUSO ROSCA SOBERBA ZINCADO CABECA CHATA FENDA SIMPLES 3,5 X 25 MM (1 ")	UN	19,8	0,07	0,07
SINAPI-I	4998	PORTA DE ABRIR / GIRO, EM MADEIRA MACIÇA (ANGELIM OU EQUIVALENTE REGIONAL), QUALQUER DESENHO (VERTICAL/DIAGONAL/HORIZ.), E = *3,5* CM, DIMENSOES 2,10 X 0,70 (SOMENTE FOLHA DE PORTA, ACABAMENTO NATURAL)	M2	2,31	459,42	459,42
SINAPI-I	2432	DOBRADICA EM ACO/FERRO, 3 1/2" X 3", E= 1,9 A 2 MM, COM ANEL, CROMADO OU ZINCADO, TAMPA BOLA, COM PARAFUSOS	UN	3	18,69	18,69
COMPOSIÇÃO	C2946	SANITÁRIOS E CHUVEIRO	M2		270,58	270,58
COTAÇÃO	2946	SANITÁRIOS E CHUVEIROS - SEINFRA	M2	1	270,58	270,58
					0,00	0,00
				21,3	0,00	0,00
				21,25	0,00	0,00
ORSE	62	BARRAÇÃO FECHADO PORTE PEQUENO PARA DEPÓSITO DE CIMENTO E ALMOXARIFADO (S=38,72 M2) COM MATERIAIS NOVOS	M2		5.561,67	5.561,67
COTAÇÃO	62	BARRAÇÃO FECHADO PORTE PEQUENO PARA DEPÓSITO DE CIMENTO E ALMOXARIFADO (S=38,72 M2) COM MATERIAIS NOVOS	UN	0,44	12.640,17	12.640,17
					0,00	0,00
ORSE	02344	PREPARO DE SUPERFICIE COM LIXAMENTO DE PAREDE E TETOS	M2		0,17	4,34
SINAPI-I	3767	LIXA EM FOLHA PARA PAREDE OU MADEIRA, NUMERO 120, COR VERMELHA	UN	0,25	0,68	0,68
SINAPI	88310	PINTOR COM ENCARGOS COMPLEMENTARES	H	0,14	0,00	29,79
ORSE	13983	PORTA EM MADEIRA DE LEI MUIRACATIARA LISA 1,60 X 2.10 M, DUAS FOLHAS, INCLUSIVE BATENTE, DOBRADIÇAS E FECHADURA	M2		2.252,30	2.434,20
COTAÇÃO	00487	BATENTE (CAIXÃO) EM MADEIRA DE LEI, L=14CM, COMPLETO, C/02 JOGOS DE ALIZAR	M	6,1	52,92	52,92
COTAÇÃO	848	Dobradiça ferro galvanizado 3" x 3" sem aneis	M2	6	4,00	4,00
COTAÇÃO	13065	Porta em madeira de lei muiracatiara maciça	M	3,36	494,48	494,48
SINAPI	88262	CARPINTEIRO DE FORMAS COM ENCARGOS COMPLEMENTARES	H	3,75	0,00	26,10

FONTE	CÓDIGO	DESCRIÇÃO	UNIDADE	COEFIC.	DESONERADO	NÃO DESONER.
SINAPI-I	3080	FECHADURA ESPELHO PARA PORTA EXTERNA, EM AÇO INOX (MAQUINA, TESTA E CONTRA-TESTA) E EM ZAMAC (MACANETA, LINGUETA E TRINCOS) COM ACABAMENTO CROMADO, MAQUINA DE 40 MM, INCLUINDO CHAVE TIPO CILINDRO	CJ	1	65,00	65,00
SINAPI-I	5075	PREGO DE AÇO POLIDO COM CABECA 18 X 30 (2 3/4 X 10)	KG	8	22,38	22,38
SINAPI	88316	SERVEANTE COM ENCARGOS COMPLEMENTARES	H	3,75	0,00	22,41
ORSE	12952	PORTA DE VIDRO TEMPERADO, DE ABRIR, DUAS FOLHAS, 1,8X2,10M, ESPESSURA 10MM, INCLUSIVE ACESSORIOS - REV 01	UN		3.650,67	5.605,77
SINAPI-I	3104	CONJ. DE FERRAGENS PARA PORTA DE VIDRO TEMPERADO, EM ZAMAC CROMADO, CONTEMPLANDO DOBRADICA INF., DOBRADICA SUP., PIVO PARA DOBRADICA INF., PIVO PARA DOBRADICA SUP., FECHADURA CENTRAL EM ZAMC. CROMADO, CONTRA FECHADURA DE PRESSAO	CJ	2	149,81	149,81
SINAPI-I	10507	VIDRO TEMPERADO INCOLOR E = 10 MM, SEM COLOCACAO	M2	3,78	388,31	388,31
SINAPI-I	11499	MOLA HIDRAULICA DE PISO, PARA PORTAS DE ATE 1100 MM E PESO DE ATE 120 KG, COM CORPO EM AÇO INOX	UN	2	807,37	807,37
SINAPI-I	38168	PUXADOR TUBULAR RETO DUPLO, EM ALUMINIO CROMADO, COMPRIMENTO DE APROX 400 MM E DIAMETRO DE 25 MM (1")	UN	2	134,25	134,25
SINAPI	101459	VIDRACEIRO COM ENCARGOS COMPLEMENTARES	MES	0,5	0,00	3.910,20
ORSE	12105	GRADE DE FERRO C/ GRADIL EM BARRA CHATA 3/4" X 1/8", INCLUSIVE FERROLHO E DOBRADIÇAS CONFORME DESENHO	M2		297,79	506,68
COTAÇÃO	12940	GRADE DE FERRO C/ GRADIL EM BARRA CHATA 3/4" X 1/8", INCLUSIVE FERROLHO E DOBRADIÇAS CONFORME DESENHO	M	1	291,08	291,08
SINAPI	88309	PEDREIRO COM ENCARGOS COMPLEMENTARES	H	4,5	0,00	26,50
SINAPI	88316	SERVEANTE COM ENCARGOS COMPLEMENTARES	H	4	0,00	22,41
COTAÇÃO	07728	ARGAMASSA CIMENTO E AREIA TRAÇO T-7 (1:4) - 1 SACO CIMENTO 50KG / 4 PADIOLAS AREIA DIM. 0,3520,45X0,23M - CONFECCÃO MECÂNICA E TRANSPORTE	UN	0,0127	528,47	528,47
ORSE	04878	PONTO DE LUZ EM TETO OU PAREDE, SEM ELETRODUTO	PT		25,41	77,56
COTAÇÃO	04696	GRAMPO PARA FIXAR FIO ELÉTRICO	UN	12	0,13	0,13
SINAPI-I	938	FIO DE COBRE, SOLIDO, CLASSE 1, ISOLACAO EM PVC/A, ANTICHAMA BWF-B, 450/750V, SECAO NOMINAL 1,5 MM2	M	12	1,79	1,79
SINAPI	88264	ELETRICISTA COM ENCARGOS COMPLEMENTARES	H	1	0,00	29,74
SINAPI	88316	SERVEANTE COM ENCARGOS COMPLEMENTARES	H	1	0,00	22,41
SINAPI-I	20111	FITA ISOLANTE ADESIVA ANTICHAMA, USO ATE 750 V, EM ROLO DE 19 MM X 20 M	UN	0,25	9,50	9,50
ORSE	07996	DISJUNTOR BIPOLAR DR 25 A - DISPOSITIVO RESIDUAL DIFERENCIAL, TIPO AC, 30MA, REF.5SM1 312-OMB, SIEMENS OU SIMILAR	UN		278,50	309,78
COTAÇÃO	07943	DISJUNTOR BIPOLAR DR 25 A, DISPOSITIVO RESIDUAL DIFERENCIAL, TIPO AC, 30MA	UN	1	278,50	278,50
SINAPI	88264	ELETRICISTA COM ENCARGOS COMPLEMENTARES	H	0,6	0,00	29,74
SINAPI	88316	SERVEANTE COM ENCARGOS COMPLEMENTARES	H	0,6	0,00	22,41
ORSE	00628	REVISÃO DE PONTO DE TOMADA SIMPLES COM REPOSIÇÃO DA TOMADA E DA FIAÇÃO	UN		49,96	131,85
COTAÇÃO	09096	TOMADA 2P + T, ABNT, DE EMBUTIR, 10 A, COM PLACA EM PVC	UN	1	10,40	10,40
SINAPI-I	939	FIO DE COBRE, SOLIDO, CLASSE 1, ISOLACAO EM PVC/A, ANTICHAMA BWF-B, 450/750V, SECAO NOMINAL 2,5 MM2	M	12	2,89	2,89
SINAPI	88264	ELETRICISTA COM ENCARGOS COMPLEMENTARES	H	2	0,00	29,74
SINAPI	88316	SERVEANTE COM ENCARGOS COMPLEMENTARES	H	1	0,00	22,41
SINAPI-I	20111	FITA ISOLANTE ADESIVA ANTICHAMA, USO ATE 750 V, EM ROLO DE 19 MM X 20 M	UN	0,5	9,50	9,50
SINAPI-I	43132	ARAME RECOZIDO 16 BWG, D = 1,65 MM (0,016 KG/M) OU 18 BWG, D = 1,25 MM (0,01 KG/M)	KG	0,006	21,90	21,90
ORSE	12971	LUMINÁRIA PAINEL LED EMBUTIR 18W QUADRADA, 6000K DA G-LIGHT OU SIMILAR - REV 01_11/2021	UN		35,90	88,05
COTAÇÃO	13685	Luminária Painel Led embutir 18w quadrada, 6000k da G-light ou similar	UN	1	35,90	35,90
SINAPI	88264	ELETRICISTA COM ENCARGOS COMPLEMENTARES	H	1	0,00	29,74
SINAPI	88316	SERVEANTE COM ENCARGOS COMPLEMENTARES	H	1	0,00	22,41
ORSE	13176	LUMINÁRIA SOBREPOR QUADRADA LED 24W*, 6000K G- LIGHT OU SIMILAR	UN		22,00	74,15
COTAÇÃO	13962	Luminária sobrepor quadrada Led 24W*, 6500K G- Light ou similar	UN	1	22,00	22,00
SINAPI	88264	ELETRICISTA COM ENCARGOS COMPLEMENTARES	H	1	0,00	29,74
SINAPI	88316	SERVEANTE COM ENCARGOS COMPLEMENTARES	H	1	0,00	22,41
ORSE	11175	REVESTIMENTO CERÂMICO PARA PAREDE, 10 X 10 CM, ELIZABETH, LINHA CRISTAL PISCINA, APLICADO COM ARGAMASSA INDUSTRIALIZADA AC-II, REJUNTE EPOXI, EXCLUSIVE REGULARIZAÇÃO DE BASE OU EMBOÇO - REV 02	M2		104,32	122,53
COTAÇÃO	12019	Cerâmica 10 x 10 cm, Elizabeth, linha cristal piscina ou similar	UN	1,05	27,50	27,50
SINAPI	88309	PEDREIRO COM ENCARGOS COMPLEMENTARES	H	0,4	0,00	26,50
SINAPI	88316	SERVEANTE COM ENCARGOS COMPLEMENTARES	H	0,34	0,00	22,41
SINAPI-I	37329	REJUNTE EPOXI, QUALQUER COR	KG	0,66	105,12	105,12
COTAÇÃO	03407	Argamassa industrializada AC-II, Votomassa ou similar	UN	4	1,52	1,52
SEINFRA	C0588	CAIAÇÃO EM DUAS DEMÃOS COM SUPERCAL	M2		0,42	6,37
SINAPI	88310	PINTOR COM ENCARGOS COMPLEMENTARES	H	0,2	0,00	29,79
SINAPI-I	11161	CAL HIDRATADA PARA PINTURA	KG	0,3	1,42	1,42
ORSE	14020	BARRA DE APOIO PARA LAVATÓRIO, CONSTITUÍDA DE BARRA LATERAL TIPO "U", EM AÇO POLIDO, L=40CM	UN		120,66	127,38
COTAÇÃO	14868	Barra de apoio para lavatório, constituída de barra lateral tipo "U", em aço polido, l=40cm	UN	1	120,66	120,66
SINAPI	88316	SERVEANTE COM ENCARGOS COMPLEMENTARES	H	0,3	0,00	22,41
					0,00	0,00
					0,00	0,00
					0,00	0,00
					0,00	0,00
					0,00	0,00
					0,00	0,00

FONTE	CÓDIGO	DESCRIÇÃO	UNIDADE	COEFIC.	DESONERADO	NÃO DESONER.
					0,00	0,00
ORSE	05057	REVESTIMENTO METÁLICO EM ALUMÍNIO COMPOSTO (ALUCOBOND), E=0,3MM, PINTURA KAYNAR 500 COMPOSTA POR SEIS CAMADAS, INCLUSIVE ESTRUTURA METÁLICA AUXILIAR EM PERFIL DE VIGA "U" DE 2" - FORNECIMENTO E MONTAGEM	M2		505,25	505,25
COTAÇÃO	04974	Revestimento em alumínio tipo Alucobond, e=0,3mm, em estrutura metálica auxiliar de perfil "U" 2", com fornecimento e montagem, inclusive pintura Kaynar 500 com seis camadas	M2	1	505,25	505,25
ORSE	09960	SUMIDOURO PRE-MOLDADO DE CONCRETO - 06 ANEIS, D= 1,00M H=0,50M CADA ANEL - 1,00 X 3,00M	UN		2.681,07	2.681,07
COTAÇÃO	PML 03	SUMIDOURO PRE-MOLDADO DE CONCRETO - 06 ANEIS, D= 1,00M H=0,50M CADA ANEL - 1,00 X 3,00M	UN	1	2.681,07	2.681,07
ORSE	02450	LIMPEZA GERAL	M2		0,64	2,88
COTAÇÃO	01997	SABÃO EM PÓ	KG	0,005	10,64	10,64
COTAÇÃO	02414	VASSOURA PIAÇAVA	M	0,05	11,90	11,90
SINAPI	88316	SERVENTE COM ENCARGOS COMPLEMENTARES	H	0,1	0,00	22,41
COMPOSIÇÃO	96556_ADP-01	CONCRETAGEM DE SAPATA, FCK 20 MPA, COM USO DE JERICA - LANÇAMENTO, ADENSAMENTO E ACABAMENTO.	M3		0,00	823,49
SINAPI	94970	CONCRETO FCK = 20MPA, TRAÇO 1:2,7:3 (EM MASSA SECA DE CIMENTO/ AREIA MÉDIA/ BRITA 1) - PREPARO MECÂNICO COM BETONEIRA 600 L. AF_05/2021	M3	1,19	0,00	470,33
SINAPI	90587	VIBRADOR DE IMERSÃO, DIÂMETRO DE PONTEIRA 45MM, MOTOR ELÉTRICO TRIFÁSICO POTÊNCIA DE 2 CV - CHI DIURNO. AF_06/2015	CHI	1,938	0,00	0,53
SINAPI	90586	VIBRADOR DE IMERSÃO, DIÂMETRO DE PONTEIRA 45MM, MOTOR ELÉTRICO TRIFÁSICO POTÊNCIA DE 2 CV - CHP DIURNO. AF_06/2015	CHP	0,598	0,00	1,35
SINAPI	88316	SERVENTE COM ENCARGOS COMPLEMENTARES	H	5,071	0,00	22,41
SINAPI	88309	PEDREIRO COM ENCARGOS COMPLEMENTARES	H	5,598	0,00	26,50
COMPOSIÇÃO	96555_ADP-01	CONCRETAGEM DE BLOCO DE COROAMENTO OU VIGA BALDRAME, FCK 20 MPA, COM USO DE JERICA - LANÇAMENTO, ADENSAMENTO E ACABAMENTO.	M3		0,00	675,45
SINAPI	94970	CONCRETO FCK = 20MPA, TRAÇO 1:2,7:3 (EM MASSA SECA DE CIMENTO/ AREIA MÉDIA/ BRITA 1) - PREPARO MECÂNICO COM BETONEIRA 600 L. AF_05/2021	M3	1,16	0,00	470,33
SINAPI	90587	VIBRADOR DE IMERSÃO, DIÂMETRO DE PONTEIRA 45MM, MOTOR ELÉTRICO TRIFÁSICO POTÊNCIA DE 2 CV - CHI DIURNO. AF_06/2015	CHI	1,101	0,00	0,53
SINAPI	90586	VIBRADOR DE IMERSÃO, DIÂMETRO DE PONTEIRA 45MM, MOTOR ELÉTRICO TRIFÁSICO POTÊNCIA DE 2 CV - CHP DIURNO. AF_06/2015	CHP	0,34	0,00	1,35
SINAPI	88316	SERVENTE COM ENCARGOS COMPLEMENTARES	H	2,882	0,00	22,41
SINAPI	88309	PEDREIRO COM ENCARGOS COMPLEMENTARES	H	2,425	0,00	26,50
COMPOSIÇÃO	103682_ADP-01	CONCRETAGEM DE VIGAS E LAJES, FCK=20 MPA, PARA QUALQUER TIPO DE LAJE COM BALDES EM EDIFICAÇÃO TÉRREA - LANÇAMENTO, ADENSAMENTO E ACABAMENTO.	M3		576,31	891,79
SINAPI	90587	VIBRADOR DE IMERSÃO, DIÂMETRO DE PONTEIRA 45MM, MOTOR ELÉTRICO TRIFÁSICO POTÊNCIA DE 2 CV - CHI DIURNO. AF_06/2015	CHI	0,249	0,00	0,53
SINAPI	90586	VIBRADOR DE IMERSÃO, DIÂMETRO DE PONTEIRA 45MM, MOTOR ELÉTRICO TRIFÁSICO POTÊNCIA DE 2 CV - CHP DIURNO. AF_06/2015	CHP	0,942	0,00	1,35
SINAPI	88316	SERVENTE COM ENCARGOS COMPLEMENTARES	H	8,407	0,00	22,41
SINAPI	88309	PEDREIRO COM ENCARGOS COMPLEMENTARES	H	3,571	0,00	26,50
SINAPI	88262	CARPINTEIRO DE FORMAS COM ENCARGOS COMPLEMENTARES	H	1,19	0,00	26,10
SINAPI-I	34492	CONCRETO USINADO BOMBEAVEL, CLASSE DE RESISTENCIA C20, COM BRITA 0 E 1, SLUMP = 100 +/- 20 MM, EXCLUI SERVICO DE BOMBEAMENTO (NBR 8953)	M3	1,103	522,50	522,50
COMPOSIÇÃO	103669_ADP-01	CONCRETAGEM DE PILARES, FCK = 20 MPA, COM USO DE BALDES - LANÇAMENTO, ADENSAMENTO E ACABAMENTO.	M3		576,31	873,10
SINAPI	90587	VIBRADOR DE IMERSÃO, DIÂMETRO DE PONTEIRA 45MM, MOTOR ELÉTRICO TRIFÁSICO POTÊNCIA DE 2 CV - CHI DIURNO. AF_06/2015	CHI	1,417	0,00	0,53
SINAPI	90586	VIBRADOR DE IMERSÃO, DIÂMETRO DE PONTEIRA 45MM, MOTOR ELÉTRICO TRIFÁSICO POTÊNCIA DE 2 CV - CHP DIURNO. AF_06/2015	CHP	1,042	0,00	1,35
SINAPI	88316	SERVENTE COM ENCARGOS COMPLEMENTARES	H	7,377	0,00	22,41
SINAPI	88309	PEDREIRO COM ENCARGOS COMPLEMENTARES	H	2,459	0,00	26,50
SINAPI	88262	CARPINTEIRO DE FORMAS COM ENCARGOS COMPLEMENTARES	H	2,459	0,00	26,10
SINAPI-I	34492	CONCRETO USINADO BOMBEAVEL, CLASSE DE RESISTENCIA C20, COM BRITA 0 E 1, SLUMP = 100 +/- 20 MM, EXCLUI SERVICO DE BOMBEAMENTO (NBR 8953)	M3	1,103	522,50	522,50
COMPOSIÇÃO	92463_ADP-01	MONTAGEM E DESMONTAGEM DE FÔRMA DE VIGA, SEM ESCORAMENTO, PÉ-DIREITO SIMPLES, EM CHAPA DE MADEIRA RESINADA, 8 UTILIZAÇÕES.	M2		8,59	68,35
SINAPI	92265	FABRICAÇÃO DE FÔRMA PARA VIGAS, EM CHAPA DE MADEIRA COMPENSADA RESINADA, E = 17 MM. AF_09/2020	M2	0,236	0,00	139,35
SINAPI	88262	CARPINTEIRO DE FORMAS COM ENCARGOS COMPLEMENTARES	H	0,884	0,00	26,10
SINAPI	88239	AJUDANTE DE CARPINTEIRO COM ENCARGOS COMPLEMENTARES	H	0,162	0,00	23,58
SINAPI-I	40304	PREGO DE AÇO POLIDO COM CABECA DUPLA 17 X 27 (2 1/2 X 11)	KG	0,049	27,62	27,62
SINAPI-I	6193	TABUA NAO APARELHADA *2,5 X 20* CM, EM MACARANDUBA/MASSARANDUBA, ANGELIM OU EQUIVALENTE DA REGIAO - BRUTA	M	0,328	21,90	21,90
SINAPI-I	2692	DESMOLDANTE PROTETOR PARA FORMAS DE MADEIRA, DE BASE OLEOSA EMULSIONADA EM AGUA	L	0,01	6,71	6,71
COMPOSIÇÃO	104994_ADP-01	CAIXA DE EMBUTIR EM POLICARBONATO PARA ABRIGO DE HIDRÔMETRO - FORNECIMENTO E INSTALAÇÃO (EXCLUSIVE HIDRÔMETRO).	UN		115,18	152,42
SINAPI	88267	ENCANADOR OU BOMBEIRO HIDRÁULICO COM ENCARGOS COMPLEMENTARES	H	0,721	0,00	25,51
SINAPI	88248	AUXILIAR DE ENCANADOR OU BOMBEIRO HIDRÁULICO COM ENCARGOS COMPLEMENTARES	H	0,721	0,00	23,21
SINAPI	87367	ARGAMASSA TRAÇO 1:1:6 (EM VOLUME DE CIMENTO, CAL E AREIA MÉDIA ÚMIDA) PARA EMBOÇO/MASSA ÚNICA/ASSENTAMENTO DE ALVENARIA DE VEDAÇÃO, PREPARO MANUAL. AF_08/2019	M3	0,0033	0,00	644,68
COTAÇÃO	45115	CAIXA OU ABRIGO EM POLICARBONATO (PC), PARA ATE 2 HIDROMETROS, COM TAMPAS E ACESSOS PARA A INSTALACAO	UN	1	115,18	115,18

FONTE	CÓDIGO	DESCRIÇÃO	UNIDADE	COEFIC.	DESONERADO	NÃO DESONER.
COMPOSIÇÃO	93674_ADP-01	DISJUNTOR BIPOLAR TIPO DR, CORRENTE NOMINAL DE 25A - FORNECIMENTO E INSTALAÇÃO.	UN		212,74	219,88
SINAPI	88264	ELETRICISTA COM ENCARGOS COMPLEMENTARES	H	0,1325	0,00	29,74
SINAPI	88247	AUXILIAR DE ELETRICISTA COM ENCARGOS COMPLEMENTARES	H	0,1325	0,00	24,20
COTAÇÃO	44091	DISJUNTOR TIPO DR, BIPOLAR DE 25A	UN	1	209,90	209,90
SINAPI-I	1571	TERMINAL A COMPRESSAO EM COBRE ESTANHADO PARA CABO 4 MM2, 1 FURO E 1 COMPRESSAO, PARA PARAFUSO DE FIXACAO M5	UN	2	1,42	1,42
COMPOSIÇÃO	91947_ADP-01	SUPORTE PARAFUSADO COM ESPELHO / PLACA DE ENCAIXE 4" X 2" BAIXO (0,30 M DO PISO) PARA PONTO ELÉTRICO - FORNECIMENTO E INSTALAÇÃO.	UN		3,38	8,28
SINAPI	88264	ELETRICISTA COM ENCARGOS COMPLEMENTARES	H	0,091	0,00	29,74
SINAPI	88247	AUXILIAR DE ELETRICISTA COM ENCARGOS COMPLEMENTARES	H	0,091	0,00	24,20
SINAPI-I	38099	SUPORTE DE FIXACAO PARA ESPELHO / PLACA 4" X 2", PARA 3 MODULOS, PARA INSTALACAO DE TOMADAS E INTERRUPTORES (SOMENTE SUPORTE)	UN	1	1,30	1,30
SINAPI-I	38091	ESPELHO / PLACA CEGA 4" X 2", PARA INSTALACAO DE TOMADAS E INTERRUPTORES	UN	1	2,08	2,08
COMPOSIÇÃO	102198_ADP-01	PINTURA FUNDO NIVELADOR ACRÍLICO BRANCO EM MADEIRA.	M2		5,33	19,02
SINAPI	88310	PINTOR COM ENCARGOS COMPLEMENTARES	H	0,4597	0,00	29,79
COTAÇÃO	43940	FUNDO NIVELADOR ACRÍLICO BRANCO PARA MADEIRA	L	0,1002	50,56	50,56
SINAPI-I	3767	LIXA EM FOLHA PARA PAREDE OU MADEIRA, NUMERO 120, COR VERMELHA	UN	0,4	0,68	0,68
COMPOSIÇÃO	CPU-01	FORNECIMENTO E INSTALAÇÃO DE PRESSURIZADOR ACOPLADO AO CHUVEIRO (TENSÃO: 220V - PRESSÃO MINIMA: 0,7MCA / PRESSÃO MÁXIMA: 2,5MCA - ENTRADA 1/2" / SAÍDA 1/2")	UN		254,73	293,55
COTAÇÃO	COT01	PRESSURIZADOR ACOPLADO AO CHUVEIRO (TENSÃO: 220V - PRESSÃO MINIMA: 0,7MCA / PRESSÃO MÁXIMA: 2,5MCA - ENTRADA 1/2" / SAÍDA 1/2")	UN	1	254,73	254,73
SINAPI	88264	ELETRICISTA COM ENCARGOS COMPLEMENTARES	H	0,5	0,00	29,74
SINAPI	88267	ENCANADOR OU BOMBEIRO HIDRÁULICO COM ENCARGOS COMPLEMENTARES	H	0,5	0,00	25,51
SINAPI	88316	SERVENTE COM ENCARGOS COMPLEMENTARES	H	0,5	0,00	22,41
COMPOSIÇÃO	101873_ADP-01	QUADRO DE DISTRIBUIÇÃO DE LUZ EM PVC PARA 12 DISJUNTORES - FORNECIMENTO E INSTALAÇÃO.	UN		175,24	224,90
SINAPI	88264	ELETRICISTA COM ENCARGOS COMPLEMENTARES	H	0,7811	0,00	29,74
SINAPI	88247	AUXILIAR DE ELETRICISTA COM ENCARGOS COMPLEMENTARES	H	0,7811	0,00	24,20
SINAPI	87367	ARGAMASSA TRAÇO 1:1:6 (EM VOLUME DE CIMENTO, CAL E AREIA MÉDIA ÚMIDA) PARA EMBOÇO/MASSA ÚNICA/ASSENTAMENTO DE ALVENARIA DE VEDAÇÃO, PREPARO MANUAL. AF_08/2019	M3	0,0117	0,00	644,68
COTAÇÃO	43893	SUPORTE PARA 12 DISJUNTORES	UN	1	34,99	34,99
SINAPI-I	39805	QUADRO DE DISTRIBUIÇÃO, EM PVC, DE EMBUTIR, COM BARRAMENTO TERRA / NEUTRO, PARA 12 DISJUNTORES NEMA OU 16 DISJUNTORES DIN	UN	1	140,25	140,25
COMPOSIÇÃO	TSP	TRABALHO SOCIAL PRELIMINAR	UN		81.250,00	81.250,00
COTAÇÃO	TSP	TRABALHO SOCIAL PRELIMINAR	UN	1	81.250,00	81.250,00
COMPOSIÇÃO	12219	PORTÃO/PORTA EM ALUMÍNIO COR N/B/P, DE CORRER, VAZADO, EM TUBO QUADRADO 3"x1.1/2" HORIZONTAIS E ENGRADADO E 1.1/2"x1.1/2" VERTICAIS, COM ESPAÇAMENTO DE 12CM	M2		348,24	408,35
COTAÇÃO	13063	PORTÃO/PORTA EM ALUMÍNIO COR N/B/P, DE CORRER, VAZADO, EM TUBO QUADRADO 3"x1.1/2" HORIZONTAIS E ENGRADADO E 1.1/2"x1.1/2" VERTICAIS, COM ESPAÇAMENTO DE 12CM	UN	1	346,67	346,67
SINAPI	88309	PEDREIRO COM ENCARGOS COMPLEMENTARES	H	1	0,00	26,50
SINAPI	88316	SERVENTE COM ENCARGOS COMPLEMENTARES	H	1,5	0,00	22,41
COTAÇÃO	1903	ARGAMASSA CIMENTO E AREIA TRAÇO T-1 (1:3) - 1 SACO CIMENTO 50KG / 3 PADIOLAS AREIA DIM. 0.35 X 0.45 X 0.23 M - CONFECÇÃO MECÂNICA E TRANSPORTE	M3	0,003	525,87	525,87
					0,00	0,00
ORSE	01748	SUMIDOURO PRE-MOLDADO DE CONCRETO - 02 ANEIS H=0,50M CADA	UN		730,71	730,71
SINAPI-I	4720	PEDRA BRITADA N. 0, OU PEDRISCO (4,8 A 9,5 MM) POSTO PEDREIRA/FORNECEDOR, SEM FRETE	M3	0,9	175,07	175,07
SINAPI-I	12547	ANEL EM CONCRETO ARMADO, LISO, PARA POCOS DE VISITAS, POCOS DE INSPECAO, FOSSAS SEPTICAS E SUMIDOUROS, SEM FUNDO, DIAMETRO INTERNO DE 1,00 M E ALTURA DE 0,50 M	UN	2	221,78	221,78
COTAÇÃO	96	CONCRETO SIMPLES USINADO FCK=15MPA, BOMBEADO, LANÇADO E ADENSADO EM SUPERESTRURA	M3	0,063	556,53	556,53
COTAÇÃO	02497	ESCAVAÇÃO MANUAL DE VALA OU CAVA EM MATERIAL DE 1ª CATEGORIA, PROFUNDIDADE ATÉ 1,50M	M3	1,7	55,61	55,61
					0,00	0,00
COMP	COMP.01	ADMINISTRAÇÃO LOCAL	UN		0,00	95.258,63
SINAPI	93565	ENGENHEIRO CIVIL DE OBRA JUNIOR COM ENCARGOS COMPLEMENTARES	MES	1	0,00	22.725,53
SINAPI	93572	ENCARREGADO GERAL DE OBRAS COM ENCARGOS COMPLEMENTARES	MES	10	0,00	7.253,31

FONTE	CÓDIGO	DESCRIÇÃO	UNIDADE	COEFIC.	DESONERADO	NÃO DESONER.
		A PRESENÇA DO ENGENHEIRO DEVERÁ SER SEMANAL POR PELO MENOS MEIO-DIA - 10 MESES X 4 SEMANAS = 40 SEMANAS * 0,5 DIA = 20 DIAS / 20 DIAS UTEIS DO MÊS = CORRESPONDE A 1 MÊS			0,00	0,00
		O ENCARREGADO DEVERÁ ESTAR PRESENTE AO LONGO DOS 10 MESES DA OBRA			0,00	0,00

[Yellow box]

Data

Responsável Técnico: [Yellow box]
CREA/CAU: [Yellow box]

ANTONIO DIOGO
 ARAUJO:06941530
 448





Assinado de forma digital por ANTONIO DIOGO
 ARAUJO:06941530448
 Dados: 2025.12.30 11:12:00 -03'00'

Composição de Preço de Serviço

Setembro/2025-1

Código	Serviço	Unidade
09960/ORSE	Sumidouro pre-moldado de concreto - 06 aneis, $\phi=1,00m$ e $h=0,50m$ cada anel (1,00 x 3,00m)	un

Composição de Preço

* Código	Descrição da Composição	Unid	Quant	Custo Unit.	Custo Total
 12547/SINAPI	Anel em concreto armado, liso, para pcos de visitas, pcos de inspecao, fossas septicas e sumidouros, sem fundo, diametro interno de 1,00 m e altura de 0,50 m	un	6	292,04	1.752,24
 00545/ORSE	Cascalhinho ou pedrisco (brita 0), com frete	m3	2,7	200,00	540,00
 02497/ORSE	Escavação manual de vala ou cava em material de 1ª categoria, profundidade até 1,50m	m3	5,1	55,61	283,61
 00096/ORSE	Concreto simples usinado fck=15mpa, bombeado, lançado e adensado em superestrutura	m3	0,189	556,53	105,18

Totais

Equipamento	Material	Mão-de-Obra	Enc. Social	Terceiros	Valor Total
0,01	2.439,17	109,33	121,75	10,81	2.681,07

Relação Detalhada de Insumos

* Código	Descrição do insumo	Unid	Quant	Custo Unit.	Custo Total
M 00158/ORSE	Almoço (Participação do empregador)	un	1,60602529	14,00	22,48
M 12547/SINAPI	Anel em concreto armado, liso, para pcos de visitas, pcos de inspecao, fossas septicas e sumidouros, sem fundo, diametro interno de 1,00 m e altura de 0,50 m	un	6	292,04	1.752,24
M 10585/ORSE	Arco de serra	un	0,0000068	19,95	0,00
P 00378/SINAPI	Armador (horista)	h	0,03402	20,44	0,70
M 12893/SINAPI	Bota de segurança com biqueira de aço e colarinho acolchoado	par	0,0126142	73,93	0,93
M 12894/SINAPI	Capa para chuva em pvc com forro de poliester, com capuz (amarela ou azul)	un	0,00315523	20,11	0,06
M 12895/SINAPI	Capacete de segurança aba frontal com suspensão de polietileno, sem jugular (classe b)	un	0,00946575	13,50	0,13
P 01213/SINAPI	Carpinteiro de formas para concreto (horista)	h	0,06804	20,44	1,39
M 02711/SINAPI	Carrinho de mão, em aço, com capacidade de *45 a 65* l / *100* kg, pneu com câmara	un	0,00312123	185,23	0,58
M 00545/ORSE	Cascalhinho ou pedrisco (brita 0), com frete	m3	2,7	200,00	540,00
M 10492/ORSE	Cesta Básica	un	0,07099326	205,00	14,55
M 10579/ORSE	Chave de fenda chata 30 cm	un	0,0000136	26,89	0,00
M 04722/ORSE	Colher de pedreiro	un	0,00002721	18,80	0,00
M 00634/ORSE	Concreto usinado bombeavel b0-b1 fck=15mpa	m3	0,189	455,83	86,15
M 04174/ORSE	Desempenadeira de aço lisa, cabo madeira, ref:143, Atlas ou similar	un	0,00003402	12,90	0,00
M 11245/ORSE	Desempoladeira de madeira 12x22	un	0,00004762	11,60	0,00
M 11246/ORSE	Escala métrica de bambú	Un	0,00004762	10,22	0,00
S 10517/ORSE	Exames admissionais/demissionais (checkup)	cj	0,00631049	300,00	1,89
M 00941/ORSE	Fardamento com mangas curta	un	0,02366442	193,04	4,57
M 10578/ORSE	Formão grande	un	0,0000136	21,30	0,00
E 11248/ORSE	Furadeira e Parafusadeira elétrica Bosch ou Similar profissional	un	0,0000068	246,00	0,00
M 12892/SINAPI	Luva raspa de couro, cano curto (punho *7* cm)	par	0,03628543	10,87	0,39
M 04729/ORSE	Marreta 1 kg com cabo	un	0,00156061	37,80	0,06
M 11264/ORSE	Marreta de 1/2 kg com cabo	un	0,0000136	13,52	0,00
M 11244/ORSE	Martelo com unha	un	0,0000136	39,10	0,00
M 11265/ORSE	Martelo de borracha com cabo	un	0,00002721	18,75	0,00
M 11243/ORSE	Martelo sem unha	un	0,0000068	28,00	0,00
M 10789/ORSE	Nível de bolha de madeira	un	0,0000136	15,40	0,00
M 01651/ORSE	Óculos branco proteção	pr	0,0126142	6,00	0,08
M 10788/ORSE	Pá quadrada	un	0,00312123	36,90	0,12
P 04750/SINAPI	Pedreiro (horista)	h	0,06804	20,44	1,39
M 10596/ORSE	Protetor auricular	un	0,07099326	4,81	0,34
M 10599/ORSE	Protetor solar fps 30 com 120ml	un	0,02839729	18,00	0,51
M 10790/ORSE	Prumo de face	un	0,0000068	25,95	0,00
S 10761/ORSE	Refeição - café da manhã (café com leite e dois pães com manteiga)	un	1,60602529	5,00	8,03
M 10282/ORSE	Regua de alumínio c/ 2,00m (para pedreiro)	un	0,0000136	44,00	0,00
S 10362/ORSE	Seguro de vida e acidente em grupo	un	0,07099326	12,54	0,89
E 11249/ORSE	Serra circular elétrica portatil	un	0,0000068	979,65	0,01

M 11247/ORSE	Serra mármore	un	0,0000068	319,90	0,00
M 10577/ORSE	Serrote 40cm	un	0,0000068	36,00	0,00
P 06111/SINAPI	Servente de obras (horista)	h	15,60618	14,58	227,60
M 44535/SINAPI	Servico de bombeamento de concreto com consumo minimo de 40 m3, (disponibilizacao de bomba), sem o lancamento	m3	0,189	48,83	9,23
M 04728/ORSE	Talhadeira chata 10"	un	0,00468185	18,58	0,09
M 10586/ORSE	Torquesa	un	0,0000068	39,00	0,00
M 02378/ORSE	Vale transporte	un	1,47966605	4,50	6,66

APÊLIDO DO EMPREENDIMENTO
CONSTRUÇÃO DE 20 UND. HAB.

Nº Transferência GOV
040727/2025

Nº OPERAÇÃO
040727/2025

PROPRONTE / TOMADOR
MUNICÍPIO DE BOM JESUS

Nº OPERAÇÃO
040727/2025

PROPRONTE
MUNICÍPIO D

Item	Descrição	Unidade	Quantidade	Memória de Cálculo	FRENTES DE OBRA:	CASA01	CASA02	CASA03	CASA04	CASA05
1.	CONSTRUÇÃO DE 20 UND. HAB.									
1.1.	CONSTRUÇÃO DE 25 UND. HAB.									
1.1.0.1.	ADMINISTRAÇÃO LOCAL	UN	1,00	CONFORME COMPOSIÇÃO DE PREÇOS - A PRESENÇA DO ENGENHEIRO DEVERÁ SER SEMANAL POR PELO MENOS MEIO-DIA - 10 MESES X 4 SEMANAS = 40 SEMANAS * 0,5 DIA = 20 DIAS / 20 DIAS ÚTEIS DO MÊS = CORRESPONDE A 1 MÊS e o ENCARGADO DEVERÁ ESTAR PRESENTE AO LONGO DOS 10 MESES DA OBRA	Agupador de Eventos TOTAL FINANC. POR FRENTE (R\$):	145.249,12	138.539,02	133.969,83	133.969,83	133.969,83
1.2.	SERVIÇOS PRELIMINARES				SERVIÇOS PRELIMINARES	6,48				
1.2.0.1.	FORNECIMENTO E INSTALAÇÃO DE PLACA DE OBRA COM CHAPA GALVANIZADA E ESTRUTURA DE MADEIRA. AF_03/2022_PS	M2	6,48	PLACA 3,60 X 1,80M	SERVIÇOS PRELIMINARES	6,48				
1.2.0.2.	SANITÁRIOS E CHUVEIRO	M2	6,00	DIMENSÃO DO ESPAÇO= 3 X 2,00M	SERVIÇOS PRELIMINARES	6,00				
1.2.0.3.	SUMIDOURO PRE-MOLDADO DE CONCRETO - 02 ANEIS H=0,50M CADA	UN	1,00	UMA UNIDADE PARA ATENDER O SANITÁRIO DOS BANHEIROS DOS FUNCIONÁRIOS	SERVIÇOS PRELIMINARES	1,00				
1.3.	SERVIÇOS INICIAIS				SERVIÇOS INICIAIS	34,30	34,30	34,30	34,30	34,30
1.3.0.1.	LOCAÇÃO CONVENCIONAL DE OBRA, UTILIZANDO GABARITO DE TÁBUAS CORRIDAS PONTELETADAS A CADA 2,00M - 2 UTILIZAÇÕES. AF_03/2024	M	686,00	34,3						
1.4.	MOVIMENTO DE TERRA				MOVIMENTO DE TERRA	8,74	8,74	8,74	8,74	8,74
1.4.0.1.	ESCAVAÇÃO MECANIZADA PARA BLOCO DE COROAMENTO OU SAPATA COM RETROSCAVADEIRA (INCLUINDO ESCAVAÇÃO PARA COLOCAÇÃO DE FORMAS). AF_01/2024	M3	174,80	8,74						
1.4.0.2.	PREPARO DE FUNDO DE VALA COM LARGURA MENOR QUE 1,5 M (ACERTO DO SOLO NATURAL). AF_08/2020	M2	93,60	4,68						
1.4.0.3.	REATERRO MANUAL DE VALAS, COM COMPACTADOR DE SOLOS DE PERCUSSÃO. AF_08/2023	M3	141,80	7,09						
1.5.	FUNDAÇÃO				FUNDAÇÃO	4,68	4,68	4,68	4,68	4,68
1.5.1.	SAPATA				FUNDAÇÃO	4,68	4,68	4,68	4,68	4,68
1.5.1.1.	LASTRO DE CONCRETO MAGRO, APLICADO EM BLOCOS DE COROAMENTO OU SAPATAS. ESPESSURA DE 5 CM. AF_01/2024	M2	93,60	4,68						
1.5.1.2.	FABRICAÇÃO, MONTAGEM E DESMONTAGEM DE FORMA PARA SAPATA, EM CHAPA DE MADEIRA COMPENSADA RESINADA, E=17 MM, 4 UTILIZAÇÕES. AF_01/2024	M2	291,20	14,56						
1.5.1.3.	ARMAÇÃO DE SAPATA ISOLADA, VIGA BALDRAME E SAPATA CORRIDA UTILIZANDO AÇO CA-50 DE 10 MM - MONTAGEM. AF_01/2024	KG	1.014,00	50,7						
1.5.1.4.	ARMAÇÃO DE SAPATA ISOLADA, VIGA BALDRAME E SAPATA CORRIDA UTILIZANDO AÇO CA-50 DE 6,3 MM - MONTAGEM. AF_01/2024	KG	534,00	26,7						
1.5.1.5.	ARMAÇÃO DE SAPATA ISOLADA, VIGA BALDRAME E SAPATA CORRIDA UTILIZANDO AÇO CA-60 DE 5 MM - MONTAGEM. AF_01/2024	KG	296,00	12,8						
1.5.1.6.	0	M3	28,20	1,41						
1.5.2.	BALDRAMES				FUNDAÇÃO	5,46	5,46	5,46	5,46	5,46
1.5.2.1.	ESCAVAÇÃO MANUAL PARA VIGA BALDRAME OU SAPATA CORRIDA (INCLUINDO ESCAVAÇÃO PARA COLOCAÇÃO DE FORMAS). AF_01/2024	M3	109,20	5,46						
1.5.2.2.	LASTRO DE CONCRETO MAGRO APLICADO EM BLOCOS DE COROAMENTO OU SAPATAS. ESPESSURA DE 5 CM. AF_01/2024	M2	136,60	6,83						

APÉLIDO DO EMPREENDIMENTO
CONSTRUÇÃO DE 20 UND. HAB.

Nº TransfereGOV
040727/2025

Nº OPERAÇÃO
040727/2025

PROPRONETE / TOMADOR
MUNICÍPIO DE BOM JESUS

Nº OPERAÇÃO
040727/2025

PROPRONETE
MUNICÍPIO D

Item	Descrição	Unidade	Quantidade	Memória de Cálculo	FRENTES DE OBRA:	CASA01	CASA02	CASA03	CASA04	CASA05
CONSTRUÇÃO DE 20 UND. HAB.										
1.5.2.3.	FABRICAÇÃO, MONTAGEM E DESMONTAGEM DE FÓRMA PARA VIGA BALDRAME, EM MADEIRA SERRADA, E=25 MM, 4 UTILIZAÇÕES. AF_01/2024	M2	571,60	28,58	Agrupador de Eventos	1	2	3	4	5
1.5.2.4.	ARMAÇÃO DE SAPATA ISOLADA, VIGA BALDRAME E SAPATA CORRIDA UTILIZANDO AÇO CA-50 DE 8 MM - MONTAGEM. AF_01/2024	KG	1.608,00	80,40	TOTAL FINANC. POR FRENTE (R\$):	145.249,12	138.539,02	133.969,83	133.969,83	133.969,83
1.5.2.5.	ARMAÇÃO DE SAPATA ISOLADA, VIGA BALDRAME E SAPATA CORRIDA UTILIZANDO AÇO CA-50 DE 6,3 MM - MONTAGEM. AF_01/2024	KG	154,00	7,70	FUNDAÇÃO	28,58	28,58	28,58	28,58	28,58
1.5.2.6.	ARMAÇÃO DE SAPATA ISOLADA, VIGA BALDRAME E SAPATA CORRIDA UTILIZANDO AÇO CA-60 DE 5 MM - MONTAGEM. AF_01/2024	KG	780,00	39,00	FUNDAÇÃO	80,40	80,40	80,40	80,40	80,40
1.5.2.7.	CONCRETAGEM DE BLOCO DE COROAMENTO OU VIGA BALDRAME, FCK 20 MPa, COM USO DE JERICA - LANÇAMENTO, ADENSAMENTO E ACABAMENTO.	M3	38,20	1,91	FUNDAÇÃO	7,70	7,70	7,70	7,70	7,70
1.5.2.8.	REATIVO MANUAL DE VALAS, COM COMPACTADOR DE SOLOS DE PERCUSSÃO. AF_08/2023	M3	64,20	3,21	FUNDAÇÃO	3,21	3,21	3,21	3,21	3,21
1.5.3.	IMPERMEABILIZAÇÃO	-	-	-						
1.5.3.1.	CHAPISCO APLICADO EM ALVENARIAS E ESTRUTURAS DE CONCRETO INTERNAS, COM COLHER DE PEDREIRO, ARGAMASSA TRAÇO 1:3 COM PREPARO MANUAL. AF_10/2022	M2	679,00	33,95	FUNDAÇÃO	33,95	33,95	33,95	33,95	33,95
1.5.3.2.	IMPERMEABILIZAÇÃO DE SUPERFÍCIE COM ARGAMASSA DE CIMENTO E AREIA, COM ADITIVO IMPERMEABILIZANTE, E = 1,5CM. AF_09/2023	M2	679,00	33,95	FUNDAÇÃO	33,95	33,95	33,95	33,95	33,95
1.5.3.3.	IMPERMEABILIZAÇÃO DE SUPERFÍCIE COM EMULSÃO ASFÁLTICA, 2 DEMÃOS. AF_09/2023	M2	679,00	33,95	FUNDAÇÃO	33,95	33,95	33,95	33,95	33,95
1.6.	SUPERESTRUTURA	-	-	-						
1.6.1.	PILARES, VIGAS E LAJES	-	-	-						
1.6.1.1.	MONTAGEM E DESMONTAGEM DE FÓRMA DE PILARES RETANGULARES E ESTRUTURAS SIMILARES, PÉ-DIREITO SIMPLES, EM CHAPA DE MADEIRA COMPENSADA RESINADA, 8 UTILIZAÇÕES. AF_09/2020	M2	287,80	14,39	SUPERESTRUTURA	14,39	14,39	14,39	14,39	14,39
1.6.1.2.	MONTAGEM E DESMONTAGEM DE FÓRMA DE VIGA, SEM ESCORAMENTO, PÉ-DIREITO SIMPLES, EM CHAPA DE MADEIRA RESINADA, 8 UTILIZAÇÕES.	M2	410,80	20,54	SUPERESTRUTURA	20,54	20,54	20,54	20,54	20,54
1.6.1.3.	MONTAGEM E DESMONTAGEM DE FÓRMA DE VIGA, ESCORAMENTO COM GARFO DE MADEIRA, PÉ-DIREITO SIMPLES, EM CHAPA DE MADEIRA RESINADA, 8 UTILIZAÇÕES. AF_09/2020	M2	82,60	4,13	SUPERESTRUTURA	4,13	4,13	4,13	4,13	4,13
1.6.1.4.	ARMAÇÃO DE PILAR OU VIGA DE ESTRUTURA CONVENCIONAL DE CONCRETO ARMADO UTILIZANDO AÇO CA-60 DE 5,0 MM - MONTAGEM. AF_06/2022	KG	1.408,00	70,40	SUPERESTRUTURA	70,40	70,40	70,40	70,40	70,40
1.6.1.5.	ARMAÇÃO DE PILAR OU VIGA DE ESTRUTURA CONVENCIONAL DE CONCRETO ARMADO UTILIZANDO AÇO CA-50 DE 6,3 MM - MONTAGEM. AF_06/2022	KG	300,00	15,00	SUPERESTRUTURA	15,00	15,00	15,00	15,00	15,00
1.6.1.6.	ARMAÇÃO DE PILAR OU VIGA DE ESTRUTURA CONVENCIONAL DE CONCRETO ARMADO UTILIZANDO AÇO CA-50 DE 8,0 MM - MONTAGEM. AF_06/2022	KG	1.306,00	65,30	SUPERESTRUTURA	65,30	65,30	65,30	65,30	65,30
1.6.1.7.	ARMAÇÃO DE PILAR OU VIGA DE ESTRUTURA CONVENCIONAL DE CONCRETO ARMADO UTILIZANDO AÇO CA-50 DE 10,0 MM - MONTAGEM. AF_06/2022	KG	1.712,00	85,60	SUPERESTRUTURA	85,60	85,60	85,60	85,60	85,60
1.6.1.8.	LAJE PRE-MOLDADA UNIDIRECIONAL, BIPOIADA, PARA PISO, ENCHIMENTO EM CERÂMICA, VIGOTA CONVENCIONAL, ALTURA TOTAL DA LAJE (ENCHIMENTO+CAPA) = (8+4). AF_11/2020	M2	115,40	5,77	SUPERESTRUTURA	5,77	5,77	5,77	5,77	5,77
1.6.1.9.	CONCRETAGEM DE PILARES, FCK = 20 MPa, COM USO DE BALDES - LANÇAMENTO, ADENSAMENTO E ACABAMENTO.	M3	25,60	1,28	SUPERESTRUTURA	1,28	1,28	1,28	1,28	1,28
1.6.1.10.	CONCRETAGEM DE VIGAS E LAJES, FCK=20 MPa, PARA QUALQUER TIPO DE LAJE COM BALDES EM EDIFICAÇÃO TERRELA - LANÇAMENTO, ADENSAMENTO E ACABAMENTO.	M3	35,60	1,78	SUPERESTRUTURA	1,78	1,78	1,78	1,78	1,78

APÉLIDO DO EMPREENDIMENTO
CONSTRUÇÃO DE 20 UND. HAB.

Nº TransfereGOV
040727/2025

Nº OPERAÇÃO
040727/2025

PROPRONTE / TOMADOR
MUNICÍPIO DE BOM JESUS

Nº OPERAÇÃO
040727/2025

PROPRONTE
MUNICÍPIO D

Item	Descrição	Unidade	Quantidade	Memória de Cálculo
1.7.	CONSTRUÇÃO DE 20 UND. HAB.			
1.7.1.	PAREDES E PAINÉIS	-	-	
1.7.1.1.	ALVENARIA FECHAMENTOS			
1.7.1.1.1.	HORIZONTAL DE VEDAÇÃO DE BLOCOS CERÂMICOS FURADOS NA HORIZONTAL DE 9X19X19 CM (ESPESSURA 9 CM) E ARGAMASSA DE ASSENTAMENTO COM PREPARO EM BETONEIRA. AF_12/2021	M2	1.730,00	86,5
1.7.1.2.	VERGA MOLDADA IN LOCO EM CONCRETO, ESPESSURA DE *10* CM. AF_03/2024	M	324,00	16,2
1.7.1.3.	CONTRAVERGA MOLDADA IN LOCO EM CONCRETO, ESPESSURA DE *10* CM. AF_03/2024	M	184,00	9,2
1.7.2.	ESQUADRIAS METÁLICAS	-	-	
1.7.2.1.	PORTA DE ALUMÍNIO DE ABRIR COM LAMBRI, COM GUARNIÇÃO, FIXAÇÃO COM PARAFUSOS - FORNECIMENTO E INSTALAÇÃO. AF_12/2019	M2	67,20	3,36
1.7.2.2.	JANELA DE ALUMÍNIO DE CORRER COM 2 FOLHAS PARA VIDROS (VIDROS INCLUSOS), BATENTE/ REQUADRO 6 A 14 CM, ACABAMENTO COM ACETATO OU BRILHANTE, FIXAÇÃO COM PARAFUSO, SEM GUARNIÇÃO/ ALIZAR, DIMENSÕES 100X120 CM, VEDAÇÃO COM SILICONE, EXCLUSIVE CONTRAMARCO - FORNECIMENTO E INSTALAÇÃO. AF_11/2024	M2	52,00	2,6
1.7.2.3.	JANELA DE ALUMÍNIO DE CORRER COM 3 FOLHAS (2 VENEZIANAS E 1 FOLHA PARA VIDRO INCLUSO), BATENTE/ REQUADRO 6 A 14 CM, SEM ACABAMENTO, FIXAÇÃO COM PARAFUSO, SEM GUARNIÇÃO/ ALIZAR, DIMENSÕES 100X120 CM, VEDAÇÃO COM SILICONE, EXCLUSIVE CONTRAMARCO - FORNECIMENTO E INSTALAÇÃO. AF_11/2024	M2	56,00	2,8
1.7.2.4.	JANELA DE ALUMÍNIO TIPO MAXIMAR, BATENTE/ REQUADRO 3 A 14 CM, VIDRO INCLUSO, FIXAÇÃO COM PARAFUSO, SEM GUARNIÇÃO/ ALIZAR, DIMENSÕES 60X80 (A X L) CM, SEM ACABAMENTO, VEDAÇÃO COM SILICONE, EXCLUSIVE CONTRAMARCO - FORNECIMENTO E INSTALAÇÃO. AF_11/2024	M2	16,00	0,8
1.7.3.	ESQUADRIAS DE MADEIRA	-	-	
1.7.3.1.	KIT DE PORTA DE MADEIRA PARA PINTURA, SEM-OCÁ (LEVE OU MÉDIA), PADRÃO POPULAR, 80X210CM, ESPESSURA DE 3,5CM, ITENS INCLUSOS: DOBRADIÇAS, MONTAGEM E INSTALAÇÃO DO BATENTE, FECHADURA COM EXECUÇÃO DO FURO - FORNECIMENTO E INSTALAÇÃO. AF_12/2019	UN	60,00	3
1.8.	COBERTURA E PROTEÇÕES	-	-	
1.8.1.	TELHADOS	-	-	
1.8.1.1.	TRAMA DE MADEIRA COMPOSTA POR RIPAS, CABROS E TERÇAS PARA TELHADOS DE ATÉ 2 ÁGUAS PARA TELHA CERÂMICA CAPA-CANAL, INCLUSO TRANSPORTE VERTICAL. AF_07/2019	M2	1.469,80	73,49
1.8.1.2.	TELHAMENTO COM TELHA CERÂMICA CAPA-CANAL, TIPO PAULISTA, COM ATÉ 2 ÁGUAS, INCLUSO TRANSPORTE VERTICAL. AF_07/2019	M2	1.469,80	73,49
1.8.1.3.	PINTURA IMUNIZANTE PARA MADEIRA, 1 DENMÃO. AF_01/2021	M2	2.076,00	103,8
1.8.1.4.	AMARRAÇÃO DE TELHAS CERÂMICAS OU DE CONCRETO. AF_07/2019	UN	10.520,00	526
1.8.1.5.	CUMEIEIRA PARA TELHA CERÂMICA EMBOCADA COM ARGAMASSA TRAÇO 1:2:9 (CIMENTO, CAL E AREIA) PARA TELHADOS COM ATÉ 2 ÁGUAS, INCLUSO TRANSPORTE VERTICAL. AF_07/2019	M	213,00	10,65
1.8.1.6.	FABRICAÇÃO E INSTALAÇÃO DE TESOURA INTEIRA EM MADEIRA NÃO APARELHADA, VÃO DE 6 M, PARA TELHA CERÂMICA OU DE CONCRETO, INCLUSO ICAMENTO. AF_07/2019	UN	80,00	4
1.9.	REVESTIMENTOS	-	-	
1.9.1.	REVESTIMENTOS INTERNOS	-	-	

FRENTES DE OBRA:

Agrupador de Eventos	1	2	3	4	5
TOTAL FINANC. POR FRENTE (R\$)	145.249,12	138.539,02	133.969,83	133.969,83	133.969,83
PAREDES E PAINÉIS	86,50	86,50	86,50	86,50	86,50
PAREDES E PAINÉIS	16,20	16,20	16,20	16,20	16,20
PAREDES E PAINÉIS	9,20	9,20	9,20	9,20	9,20
PAREDES E PAINÉIS	3,36	3,36	3,36	3,36	3,36
PAREDES E PAINÉIS	2,60	2,60	2,60	2,60	2,60
PAREDES E PAINÉIS	2,80	2,80	2,80	2,80	2,80
PAREDES E PAINÉIS	0,80	0,80	0,80	0,80	0,80
PAREDES E PAINÉIS	3,00	3,00	3,00	3,00	3,00
COBERTURA E PROTEÇÕES	73,49	73,49	73,49	73,49	73,49
COBERTURA E PROTEÇÕES	73,49	73,49	73,49	73,49	73,49
COBERTURA E PROTEÇÕES	103,80	103,80	103,80	103,80	103,80
COBERTURA E PROTEÇÕES	526,00	526,00	526,00	526,00	526,00
COBERTURA E PROTEÇÕES	10,65	10,65	10,65	10,65	10,65
COBERTURA E PROTEÇÕES	4,00	4,00	4,00	4,00	4,00

APÉLIDO DO EMPREENDIMENTO
CONSTRUÇÃO DE 20 UND. HAB.

Nº TransfereGOV
040727/2025

Nº OPERAÇÃO
040727/2025

PROPRONETE / TOMADOR
MUNICÍPIO DE BOM JESUS

Nº OPERAÇÃO
040727/2025

PROPRONET
MUNICÍPIO D

Item	Descrição	Unidade	Quantidade	Memória de Cálculo
CONSTRUÇÃO DE 20 UND. HAB.				
1.9.1.1.	CHAPISCO APLICADO EM ALVENARIAS E ESTRUTURAS DE CONCRETO INTERNAS, COM COLHER DE PEDREIRO, ARGAMASSA TRAÇO 1:3 COM PREPARO EM BETONEIRA 400L. AF. 10/2022	M2	2.722,00	136,1
1.9.1.2.	CHAPISCO APLICADO NO TETO OU EM ALVENARIA E ESTRUTURA, COM ROLO PARA TEXTURA ACRÍLICA, ARGAMASSA TRAÇO 1:4 E EMULSÃO POLIMÉRICA (ADESIVO) COM PREPARO EM BETONEIRA 400L. AF. 10/2022	M2	88,80	4,44
1.9.1.3.	EMBOÇO, EM ARGAMASSA TRAÇO 1:2:8, PREPARO MECÂNICO, APLICADO MANUALMENTE EM PAREDES INTERNAS, PARA AMBIENTES COM ÁREA MENOR QUE 5M². E = 10MM, COM TALISCAS. AF. 03/2024	M2	489,80	23,49
1.9.1.4.	MASSA ÚNICA, EM ARGAMASSA TRAÇO 1:2:8, PREPARO MECÂNICO, APLICADA MANUALMENTE EM PAREDES INTERNAS DE AMBIENTES COM ÁREA ENTRE 5M² E 10M². E = 10MM, COM TALISCAS. AF. 03/2024	M2	1.601,00	80,05
1.9.1.5.	MASSA ÚNICA, EM ARGAMASSA TRAÇO 1:2:8, PREPARO MECÂNICO, APLICADA MANUALMENTE EM PAREDES INTERNAS DE AMBIENTES COM ÁREA MAIOR QUE 10M². E = 10MM, COM TALISCAS. AF. 03/2024	M2	651,20	32,56
1.9.1.6.	MASSA ÚNICA, EM ARGAMASSA TRAÇO 1:2:8, PREPARO MECÂNICO, APLICADA MANUALMENTE EM TETO, E = 10MM, COM TALISCAS. AF. 03/2024	M2	88,80	4,44
1.9.2.	REVESTIMENTOS CERÂMICOS	-	-	-
1.9.2.1.	REVESTIMENTO CERÂMICO PARA PAREDES INTERNAS COM PLACAS TIPO ESMALTADA DE DIMENSÕES 20X20 CM APLICADAS A MEIA ALTURA DAS PAREDES. AF. 02/2023. PE	M2	393,00	19,65
1.9.2.2.	REVESTIMENTO CERÂMICO PARA PAREDES INTERNAS COM PLACAS TIPO ESMALTADA DE DIMENSÕES 20X20 CM APLICADAS NA ALTURA INTEIRA DAS PAREDES. AF. 02/2023. PE	M2	76,80	3,84
1.9.3.	REVESTIMENTOS EXTERNOS	-	-	-
1.9.3.1.	CHAPISCO APLICADO EM ALVENARIA (COM PRESENÇA DE VÃOS) E ESTRUTURAS DE CONCRETO DE FACHADA, COM COLHER DE PEDREIRO, ARGAMASSA TRAÇO 1:3 COM PREPARO EM BETONEIRA 400L. AF. 10/2022	M2	607,00	30,35
1.9.3.2.	CHAPISCO APLICADO EM ALVENARIA (SEM PRESENÇA DE VÃOS) E ESTRUTURAS DE CONCRETO DE FACHADA, COM COLHER DE PEDREIRO, ARGAMASSA TRAÇO 1:3 COM PREPARO EM BETONEIRA 400L. AF. 10/2022	M2	609,00	30,45
1.9.3.3.	EMBOÇO OU MASSA ÚNICA EM ARGAMASSA TRAÇO 1:2:8, PREPARO MECÂNICO COM BETONEIRA 400 L, APLICADA MANUALMENTE EM PANOS CEGOS DE FACHADA (SEM PRESENÇA DE VÃOS), ESPESSURA DE 25 MM. AF. 08/2022	M2	609,00	30,45
1.9.3.4.	EMBOÇO OU MASSA ÚNICA EM ARGAMASSA TRAÇO 1:2:8, PREPARO MECÂNICO COM BETONEIRA 400 L, APLICADA MANUALMENTE EM PANOS DE FACHADA COM PRESENÇA DE VÃOS, ESPESSURA DE 25 MM. AF. 08/2022	M2	607,00	30,35
1.9.4.	FORROS	-	-	-
1.9.4.1.	FORRO EM RÉGUAS DE PVC, FRISADO, PARA AMBIENTES RESIDENCIAIS, INCLUSIVE ESTRUTURA UNIDIRECIONAL DE FIXAÇÃO. AF. 08/2023. PS	M2	718,00	35,9
1.10.	PINTURAS	-	-	-
1.10.1.	PINTURAS INTERNAS	-	-	-
1.10.1.1.	FUNDO SELADOR ACRÍLICO, APLICAÇÃO MANUAL EM PAREDE, UMA DEMÃO. AF. 04/2023	M2	2.252,20	112,61
1.10.1.2.	FUNDO SELADOR ACRÍLICO, APLICAÇÃO MANUAL EM TETO, UMA DEMÃO. AF. 04/2023	M2	88,80	4,44

FRENTES DE OBRA:

Agrupador de Eventos	1	2	3	4	5
TOTAL FINANC. POR FRENTE (R\$):	145.249,12	138.539,02	133.969,83	133.969,83	133.969,83
REVESTIMENTOS	136,10	136,10	136,10	136,10	136,10
REVESTIMENTOS	4,44	4,44	4,44	4,44	4,44
REVESTIMENTOS	23,49	23,49	23,49	23,49	23,49
REVESTIMENTOS	80,05	80,05	80,05	80,05	80,05
REVESTIMENTOS	32,56	32,56	32,56	32,56	32,56
REVESTIMENTOS	4,44	4,44	4,44	4,44	4,44
REVESTIMENTOS	19,65	19,65	19,65	19,65	19,65
REVESTIMENTOS	3,84	3,84	3,84	3,84	3,84
REVESTIMENTOS	30,35	30,35	30,35	30,35	30,35
REVESTIMENTOS	30,45	30,45	30,45	30,45	30,45
REVESTIMENTOS	30,45	30,45	30,45	30,45	30,45
REVESTIMENTOS	30,35	30,35	30,35	30,35	30,35
REVESTIMENTOS	35,90	35,90	35,90	35,90	35,90
PINTURA	112,61	112,61	112,61	112,61	112,61
PINTURA	4,44	4,44	4,44	4,44	4,44

APELIDO DO EMPREENDIMENTO
CONSTRUÇÃO DE 20 UND. HAB.

Nº TransfereGOV
040727/2025

Nº OPERAÇÃO
040727/2025

PROPRONTE / TOMADOR
MUNICÍPIO DE BOM JESUS

Nº OPERAÇÃO
040727/2025

PROPRONTE
MUNICÍPIO D

Item	Descrição	Unidade	Quantidade	Memória de Cálculo	1	2	3	4	5
FRENTES DE OBRA:									
	Agrupador de Eventos				145.249,12	138.539,02	133.969,83	133.969,83	133.969,83
	TOTAL FINANC. POR FRETE (R\$):				4,44	4,44	4,44	4,44	4,44
1.10.1.3.	PINTURA LÁTEX ACRÍLICA STANDARD, APLICAÇÃO MANUAL EM TETO, DUAS DEMÃO. AF. 04/2023	M2	88,80	4,44	112,61	112,61	112,61	112,61	112,61
1.10.1.4.	PINTURA LÁTEX ACRÍLICA STANDARD, APLICAÇÃO MANUAL EM PAREDES, DUAS DEMÃO. AF. 04/2023	M2	2.252,20	112,61	60,80	60,80	60,80	60,80	60,80
1.10.2.	PINTURAS EXTERNAS				60,80	60,80	60,80	60,80	60,80
1.10.2.1.	APLICAÇÃO MANUAL DE FUNDO SELADOR ACRÍLICO EM PAREDES EXTERNAS DE CASAS. AF. 09/2024	M2	1.216,00	60,8					
1.10.2.2.	PINTURA LÁTEX ACRÍLICA STANDARD, APLICAÇÃO MANUAL EM PAREDES, DUAS DEMÃO. AF. 04/2023	M2	1.216,00	60,8					
1.10.3.	PINTURA ESQUADRIAS								
1.10.3.1.	LIXAMENTO DE MADEIRA PARA APLICAÇÃO DE FUNDO OU PINTURA. AF. 01/2021	M2	420,00	21					
1.10.3.2.	PINTURA FUNDO NIVELADOR ACRÍLICO BRANCO EM MADEIRA. AF. 01/2021	M2	420,00	21					
1.10.3.3.	PINTURA TINTA DE ACABAMENTO (PIGMENTADA) ESMALTE SINTÉTICO ACETINADO EM MADEIRA, 2 DEMÃO. AF. 01/2021	M2	420,00	21					
1.11.	PAVIMENTAÇÕES								
1.11.1.	CERÂMICA								
1.11.1.1.	COMPACTAÇÃO MECÂNICA DE SOLO PARA EXECUÇÃO DE RADIER, PISO DE CONCRETO OU LAJE SOBRE SOLO, COM COMPACTADOR DE SOLOS TIPO PLACA VIBRATÓRIA. AF. 09/2021	M2	1.077,40	53,87					
1.11.1.2.	LASTRO COM MATERIAL GRANULAR (PEDRA BRITADA N.3), APLICADO EM PISOS OU LAJES SOBRE SOLO, ESPESSURA DE *10 CM*. AF. 01/2024	M3	107,80	5,39					
1.11.1.3.	CAMADA SEPARADORA PARA EXECUÇÃO DE RADIER, PISO DE CONCRETO OU LAJE SOBRE SOLO, EM LONA PLÁSTICA. AF. 09/2021	M2	1.077,40	53,87					
1.11.1.4.	LASTRO DE CONCRETO MAGRO APLICADO EM PISOS, LAJES SOBRE SOLO OU RADIER. ESPESSURA DE 5 CM. AF. 01/2024	M2	1.077,40	53,87					
1.11.1.5.	CONTRAPISO EM ARGAMASSA TRAÇO 1:4 (CIMENTO E AREIA), PREPARO MECÂNICO COM BETONEIRA 400 L, APLICADO EM ÁREAS MOLHADAS SOBRE LAJE, ADERIDO, ACABAMENTO NÃO REFORÇADO, ESPESSURA 3CM. AF. 07/2021	M2	302,60	15,13					
1.11.1.6.	CONTRAPISO EM ARGAMASSA TRAÇO 1:4 (CIMENTO E AREIA), PREPARO MECÂNICO COM BETONEIRA 400 L, APLICADO EM ÁREAS SECAS SOBRE LAJE, ADERIDO, ACABAMENTO NÃO REFORÇADO, ESPESSURA 3CM. AF. 07/2021	M2	643,80	32,19					
1.11.1.7.	REVESTIMENTO CERÂMICO PARA PISO COM PLACAS TIPO ESMALTADA DE DIMENSÕES 35X35 CM APLICADA EM AMBIENTES DE ÁREA ENTRE 5 M2 E 10 M2. AF. 02/2023 PE	M2	336,00	16,8					
1.11.1.8.	REVESTIMENTO CERÂMICO PARA PISO COM PLACAS TIPO ESMALTADA DE DIMENSÕES 35X35 CM APLICADA EM AMBIENTES DE ÁREA MAIOR QUE 10 M2. AF. 02/2023 PE	M2	382,00	19,1					
1.11.1.9.	REVESTIMENTO CERÂMICO PARA PISO COM PLACAS TIPO ESMALTADA DE DIMENSÕES 35X35 CM APLICADA EM AMBIENTES DE ÁREA MENOR QUE 5 M2. AF. 02/2023 PE	M2	259,60	12,98					
1.11.2.	CIMENTADOS								
1.11.2.1.	COMPACTAÇÃO MECÂNICA DE SOLO PARA EXECUÇÃO DE RADIER, PISO DE CONCRETO OU LAJE SOBRE SOLO, COM COMPACTADOR DE SOLOS TIPO PLACA VIBRATÓRIA. AF. 09/2021	M2	323,00	16,15					
1.11.2.2.	EXECUÇÃO DE PASSEIO (CALÇADA) OU PISO DE CONCRETO COM CONCRETO MOLHADO IN LOCO, FEITO EM OBRA, ACABAMENTO CONVENCIONAL, NÃO ARMADO. AF. 08/2022	M3	22,60	1,13					
1.11.3.	RODAPÉS, SOLEIRAS E PEITORIS								
1.11.3.1.	SOLEIRA EM MÁRMORE, LARGURA 15 CM, ESPESSURA 2,0 CM. AF. 09/2020	M	50,40	2,52					
1.11.3.2.	RODAPÉ CERÂMICO DE 7CM DE ALTURA COM PLACAS TIPO ESMALTADA DE DIMENSÕES 35X35CM. AF. 02/2023	M	774,00	38,7					

APELIDO DO EMPREENDIMENTO
CONSTRUÇÃO DE 20 UND. HAB.

Nº TransfereGOV
040727/2025

Nº OPERAÇÃO
040727/2025

PROPRONTE / TOMADOR
MUNICÍPIO DE BOM JESUS

Nº OPERAÇÃO
040727/2025

PROPRONTE
MUNICÍPIO D

Item	Descrição	Unidade	Quantidade	Memória de Cálculo
CONSTRUÇÃO DE 20 UND. HAB.				
1.1.1.3.3.	PEITORIL LINEAR EM GRANITO OU MÁRMORE, L = 15CM, ASSENTADO COM ARGAMASSA 1:6 COM ADITIVO. AF. 11/2020	M	130,00	6,5
1.1.2.	INSTALAÇÕES	-	-	-
1.1.2.1.	CENTRO DE DISTRIBUIÇÃO	-	-	-
1.1.2.1.1.	DISJUNTOR MONOPOLAR TIPO DIN, CORRENTE NOMINAL DE 10A - FORNECIMENTO E INSTALAÇÃO. AF. 10/2020	UN	40,00	2
1.1.2.1.2.	DISJUNTOR MONOPOLAR TIPO DIN, CORRENTE NOMINAL DE 16A - FORNECIMENTO E INSTALAÇÃO. AF. 10/2020	UN	20,00	1
1.1.2.1.3.	DISJUNTOR MONOPOLAR TIPO DIN, CORRENTE NOMINAL DE 25A - FORNECIMENTO E INSTALAÇÃO. AF. 10/2020	UN	20,00	1
1.1.2.1.4.	DISJUNTOR MONOPOLAR TIPO DIN, CORRENTE NOMINAL DE 50A - FORNECIMENTO E INSTALAÇÃO. AF. 10/2020	UN	20,00	1
1.1.2.1.5.	DISJUNTOR BIPOLAR TIPO DR, CORRENTE NOMINAL DE 25A - FORNECIMENTO E INSTALAÇÃO.	UN	40,00	2
1.1.2.1.6.	ENTRADA DE ENERGIA ELÉTRICA, AÉREA, MONOFÁSICA, COM CAIXA DE EMBUTIR, CABO DE 10 MM2 E DISJUNTOR DIN 50A (NÃO INCLUSO O POSTE DE CONCRETO). AF. 07/2020 PS	UN	20,00	1
1.1.2.1.7.	QUADRO DE DISTRIBUIÇÃO DE LUZ EM PVG PARA 12 DISJUNTORES - FORNECIMENTO E INSTALAÇÃO.	UN	20,00	1
1.1.2.2.	ILUMINAÇÃO, TOMADAS E INTERRUPTORES	-	-	-
1.1.2.2.1.	LUMINÁRIA TIPO PLAFON CIRCULAR, DE SOBREPOR, COM LED DE 12/13 W. - FORNECIMENTO E INSTALAÇÃO. AF. 09/2024	UN	140,00	7
1.1.2.2.2.	LÂMPADA COMPACTA DE LED 10 W, BASE E27 - FORNECIMENTO E INSTALAÇÃO. AF. 09/2024	UN	140,00	7
1.1.2.2.3.	INTERRUPTOR SIMPLES (1 MÓDULO), 10A/250V, INCLUINDO SUPORTE E PLACA - FORNECIMENTO E INSTALAÇÃO. AF. 03/2023	UN	100,00	5
1.1.2.2.4.	INTERRUPTOR SIMPLES (2 MÓDULOS), 10A/250V, INCLUINDO SUPORTE E PLACA - FORNECIMENTO E INSTALAÇÃO. AF. 03/2023	UN	20,00	1
1.1.2.2.5.	TOMADA BAIXA DE EMBUTIR (1 MÓDULO), 2P+T 10 A, INCLUINDO SUPORTE E PLACA - FORNECIMENTO E INSTALAÇÃO. AF. 03/2023	UN	200,00	10
1.1.2.2.6.	TOMADA MÉDIA DE EMBUTIR (1 MÓDULO), 2P+T 10 A, INCLUINDO SUPORTE E PLACA - FORNECIMENTO E INSTALAÇÃO. AF. 03/2023	UN	120,00	6
1.1.2.2.7.	TOMADA ALTA DE EMBUTIR (1 MÓDULO), 2P+T 20 A, INCLUINDO SUPORTE E PLACA - FORNECIMENTO E INSTALAÇÃO. AF. 03/2023	UN	20,00	1
1.1.2.2.8.	INTERRUPTOR PULSADOR CAMPAINHA (1 MÓDULO), 10A/250V, INCLUINDO SUPORTE E PLACA - FORNECIMENTO E INSTALAÇÃO. AF. 03/2023	UN	20,00	1
1.1.2.2.9.	CAMPAINHA CIGARRA (1 MÓDULO), 10A/250V, INCLUINDO SUPORTE E PLACA - FORNECIMENTO E INSTALAÇÃO. AF. 03/2023	UN	20,00	1
1.1.2.2.10.	SUPORTE PARA FUSÍVEL COM ESPELHO / PLACA DE ENCAIXE 4" X 2" BAIXO (0,30 M DO PISO) PARA PONTO ELÉTRICO - FORNECIMENTO E INSTALAÇÃO.	UN	40,00	2
1.1.2.2.11.	CAIXA RETANGULAR 4" X 2" BAIXA (0,30 M DO PISO), PVC, INSTALADA EM PAREDE - FORNECIMENTO E INSTALAÇÃO. AF. 03/2023	UN	240,00	12
1.1.2.2.12.	CAIXA RETANGULAR 4" X 2" MÉDIA (1,30 M DO PISO), PVC, INSTALADA EM PAREDE - FORNECIMENTO E INSTALAÇÃO. AF. 03/2023	UN	260,00	13
1.1.2.2.13.	CAIXA RETANGULAR 4" X 2" ALTA (2,00 M DO PISO), PVC, INSTALADA EM PAREDE - FORNECIMENTO E INSTALAÇÃO. AF. 03/2023	UN	40,00	2
1.1.2.2.14.	CAIXA OBTÓGONAL 3" X 3", PVC, INSTALADA EM LAJE - FORNECIMENTO E INSTALAÇÃO. AF. 03/2023	UN	140,00	7
1.1.2.3.	FIOS E CABOS	-	-	-
1.1.2.3.1.	CABO DE COBRE FLEXÍVEL ISOLADO, 1,5 MM², ANTI-CHAMA 450/750 V, PARA CIRCUITOS TERMINAIS - FORNECIMENTO E INSTALAÇÃO. AF. 03/2023	M	1.958,00	97,9

FRENTES DE OBRA:

Agrupador de Eventos	CASA01	CASA02	CASA03	CASA04	CASA05
TOTAL FINANC. POR FRENTE (R\$):	145.249,12	138.539,02	133.969,83	133.969,83	133.969,83
PAVIMENTAÇÕES	6,50	6,50	6,50	6,50	6,50
INSTALAÇÕES	2,00	2,00	2,00	2,00	2,00
INSTALAÇÕES	1,00	1,00	1,00	1,00	1,00
INSTALAÇÕES	1,00	1,00	1,00	1,00	1,00
INSTALAÇÕES	1,00	1,00	1,00	1,00	1,00
INSTALAÇÕES	1,00	1,00	1,00	1,00	1,00
INSTALAÇÕES	1,00	1,00	1,00	1,00	1,00
INSTALAÇÕES	7,00	7,00	7,00	7,00	7,00
INSTALAÇÕES	7,00	7,00	7,00	7,00	7,00
INSTALAÇÕES	5,00	5,00	5,00	5,00	5,00
INSTALAÇÕES	1,00	1,00	1,00	1,00	1,00
INSTALAÇÕES	10,00	10,00	10,00	10,00	10,00
INSTALAÇÕES	6,00	6,00	6,00	6,00	6,00
INSTALAÇÕES	1,00	1,00	1,00	1,00	1,00
INSTALAÇÕES	1,00	1,00	1,00	1,00	1,00
INSTALAÇÕES	1,00	1,00	1,00	1,00	1,00
INSTALAÇÕES	2,00	2,00	2,00	2,00	2,00
INSTALAÇÕES	12,00	12,00	12,00	12,00	12,00
INSTALAÇÕES	13,00	13,00	13,00	13,00	13,00
INSTALAÇÕES	2,00	2,00	2,00	2,00	2,00
INSTALAÇÕES	7,00	7,00	7,00	7,00	7,00
INSTALAÇÕES	97,90	97,90	97,90	97,90	97,90

APELIDO DO EMPREENDIMENTO
CONSTRUÇÃO DE 20 UND. HAB.

Nº TransfereGOV
040727/2025

Nº OPERAÇÃO
040727/2025

PROPRONTE / TOMADOR
MUNICÍPIO DE BOM JESUS

Nº OPERAÇÃO
040727/2025

PROPRONENTE
MUNICÍPIO D

Item	Descrição	Quantidade	Unidade	Memória de Cálculo	1	2	3	4	5
CONSTRUÇÃO DE 20 UND. HAB.									
1.12.3.2.	CABO DE COBRE FLEXÍVEL ISOLADO, 2.5 MM², ANTI-CHAMA 450/750 V, PARA CIRCUITOS TERMINAIS - FORNECIMENTO E INSTALAÇÃO. AF 03/2023	5.176,00	M	258,8	145.249,12	138.539,02	133.969,83	133.969,83	133.969,83
1.12.3.3.	CABO DE COBRE FLEXÍVEL ISOLADO, 4 MM², ANTI-CHAMA 450/750 V, PARA CIRCUITOS TERMINAIS - FORNECIMENTO E INSTALAÇÃO. AF 03/2023	496,00	M	24,8		258,80	258,80	258,80	258,80
1.12.3.4.	CABO DE COBRE ISOLADO, 10 MM², ANTI-CHAMA 450/750 V, INSTALADO EM ELETROCALHA OU PERFILADO - FORNECIMENTO E INSTALAÇÃO. AF 10/2020	518,00	M	25,9		24,80	24,80	24,80	24,80
1.12.3.5.	CABO DE COBRE FLEXÍVEL ISOLADO, 10 MM², ANTI-CHAMA 0,6/1,0 KV, PARA DISTRIBUIÇÃO - FORNECIMENTO E INSTALAÇÃO. AF 10/2020	166,00	M	8,3		25,90	25,90	25,90	25,90
1.12.3.6.	ELETRODUTO FLEXÍVEL CORRUGADO, PVC, DN 25 MM (3/4"), PARA CIRCUITOS TERMINAIS, INSTALADO EM FORRO - FORNECIMENTO E INSTALAÇÃO. AF 03/2023	894,00	M	44,7		8,30	8,30	8,30	8,30
1.12.3.7.	ELETRODUTO FLEXÍVEL CORRUGADO, PVC, DN 25 MM (3/4"), PARA CIRCUITOS TERMINAIS, INSTALADO EM PAREDE - FORNECIMENTO E INSTALAÇÃO. AF 03/2023	1.166,00	M	58,3		44,70	44,70	44,70	44,70
1.12.3.8.	ELETRODUTO FLEXÍVEL CORRUGADO, REFORÇADO, PVC, DN 25 MM (3/4"), PARA CIRCUITOS TERMINAIS, INSTALADO EM LAJE - FORNECIMENTO E INSTALAÇÃO. AF 03/2023	441,20	M	22,06		58,30	58,30	58,30	58,30
1.12.3.9.	RASGO LINEAR MANUAL EM ALVENARIA, PARA ELETRODUTOS, DIÂMETROS MENORES OU IGUAIS A 40 MM. AF 09/2023	1.166,00	M	58,3		22,06	22,06	22,06	22,06
1.13.	HIDRÁULICAS, GÁS, INCÊNDIO					58,30	58,30	58,30	58,30
1.13.1.	TUBULAÇÕES E CONEXÕES								
1.13.1.1.	JOELHO 90 GRAUS COM BUCHA DE LATÃO, PVC, SOLDÁVEL, DN 25MM X 1/2, INSTALADO EM RAMAL OU SUBRAMAL DE ÁGUA - FORNECIMENTO E INSTALAÇÃO. AF 06/2022	140,00	UN	7		7,00	7,00	7,00	7,00
1.13.1.2.	JOELHO 90 GRAUS, PVC, SOLDÁVEL, DN 25MM, INSTALADO EM RAMAL DE DISTRIBUIÇÃO DE ÁGUA - FORNECIMENTO E INSTALAÇÃO. AF 06/2022	160,00	UN	8		8,00	8,00	8,00	8,00
1.13.1.3.	TÊ COM BUCHA DE LATÃO NA BOLSA CENTRAL, PVC, SOLDÁVEL, DN 20MM X 1/2, INSTALADO EM RAMAL OU SUBRAMAL DE ÁGUA - FORNECIMENTO E INSTALAÇÃO. AF 06/2022	80,00	UN	4		4,00	4,00	4,00	4,00
1.13.1.4.	ADAPTADOR CURTO COM BOLSA E ROSCA PARA REGISTRO, PVC, SOLDÁVEL, DN 25MM X 3/4, INSTALADO EM RAMAL OU SUBRAMAL DE ÁGUA - FORNECIMENTO E INSTALAÇÃO. AF 08/2022	160,00	UN	8		8,00	8,00	8,00	8,00
1.13.1.5.	TUBO, PVC, SOLDÁVEL, DE 25MM, INSTALADO EM PRUMADA DE ÁGUA - FORNECIMENTO E INSTALAÇÃO. AF 06/2022	102,00	M	5,1		5,10	5,10	5,10	5,10
1.13.1.6.	TUBO, PVC, SOLDÁVEL, DE 25MM, INSTALADO EM RAMAL OU SUBRAMAL DE ÁGUA - FORNECIMENTO E INSTALAÇÃO. AF 06/2022	174,00	M	8,7		8,70	8,70	8,70	8,70
1.13.1.7.	FORNECIMENTO E INSTALAÇÃO DE PRESSURIZADOR ACOPLADO AO CHUVEIRO (TENSÃO: 220V - PRESSÃO MÍNIMA: 0,7MCA / PRESSÃO MÁXIMA: 2,5MCA - ENTRADA 1/2" / SAÍDA 1/2")	20,00	UN	1		1,00	1,00	1,00	1,00
1.13.2.	REGISTROS								
1.13.2.1.	REGISTRO DE PRESSÃO BRUTO, LATÃO, ROSCÁVEL, 3/4", COM ACABAMENTO E CANOPLA CROMADOS - FORNECIMENTO E INSTALAÇÃO. AF 08/2021	20,00	UN	1		1,00	1,00	1,00	1,00
1.13.2.2.	REGISTRO DE GAVETA BRUTO, LATÃO, ROSCÁVEL, 3/4", COM ACABAMENTO E CANOPLA CROMADOS - FORNECIMENTO E INSTALAÇÃO. AF 08/2021	60,00	UN	3		3,00	3,00	3,00	3,00
1.13.2.3.	REGISTRO DE ESFERA, PVC, SOLDÁVEL, COM VOLANTE, DN 32 MM - FORNECIMENTO E INSTALAÇÃO. AF 08/2021	40,00	UN	2		2,00	2,00	2,00	2,00
1.13.2.4.	ENGATE FLEXÍVEL EM PLÁSTICO BRANCO, 1/2" X 40CM - FORNECIMENTO E INSTALAÇÃO. AF 01/2020	80,00	UN	4		4,00	4,00	4,00	4,00
1.13.3.	ENTRADA/ALIMENTAÇÃO								

FRENTES DE OBRA:

Agropador de Eventos	1	2	3	4	5
TOTAL FINANC. POR FRENTE (R\$):	145.249,12	138.539,02	133.969,83	133.969,83	133.969,83
INSTALAÇÕES	258,80	258,80	258,80	258,80	258,80
INSTALAÇÕES	24,80	24,80	24,80	24,80	24,80
INSTALAÇÕES	25,90	25,90	25,90	25,90	25,90
INSTALAÇÕES	8,30	8,30	8,30	8,30	8,30
INSTALAÇÕES	44,70	44,70	44,70	44,70	44,70
INSTALAÇÕES	58,30	58,30	58,30	58,30	58,30
INSTALAÇÕES	22,06	22,06	22,06	22,06	22,06
INSTALAÇÕES	58,30	58,30	58,30	58,30	58,30
HIDRÁULICAS, GÁS, INCÊNDIO	7,00	7,00	7,00	7,00	7,00
HIDRÁULICAS, GÁS, INCÊNDIO	8,00	8,00	8,00	8,00	8,00
HIDRÁULICAS, GÁS, INCÊNDIO	4,00	4,00	4,00	4,00	4,00
HIDRÁULICAS, GÁS, INCÊNDIO	8,00	8,00	8,00	8,00	8,00
HIDRÁULICAS, GÁS, INCÊNDIO	5,10	5,10	5,10	5,10	5,10
HIDRÁULICAS, GÁS, INCÊNDIO	8,70	8,70	8,70	8,70	8,70
HIDRÁULICAS, GÁS, INCÊNDIO	1,00	1,00	1,00	1,00	1,00
HIDRÁULICAS, GÁS, INCÊNDIO	1,00	1,00	1,00	1,00	1,00
HIDRÁULICAS, GÁS, INCÊNDIO	3,00	3,00	3,00	3,00	3,00
HIDRÁULICAS, GÁS, INCÊNDIO	2,00	2,00	2,00	2,00	2,00
HIDRÁULICAS, GÁS, INCÊNDIO	4,00	4,00	4,00	4,00	4,00

APÊLIDO DO EMPREENDIMENTO
CONSTRUÇÃO DE 20 UNID. HAB.

Nº TransfereGOV
040727/2025

Nº OPERAÇÃO
040727/2025

PROPRONTE / TOMADOR
MUNICÍPIO DE BOM JESUS

Nº OPERAÇÃO
040727/2025

PROPRONTE
MUNICÍPIO D

Item	Descrição	Unidade	Quantidade	Memória de Cálculo	FRENTES DE OBRA:	CASA01	CASA02	CASA03	CASA04	CASA05
CONSTRUÇÃO DE 20 UNID. HAB.										
1.13.4.14.	TUBO PVC SOLDÁVEL DE 32MM, INSTALADO EM RAMAL DE DISTRIBUIÇÃO DE ÁGUA - FORNECIMENTO E INSTALAÇÃO. AF_06/2022	M	211,00	10,55		10,55	10,55	10,55	10,55	10,55
1.14.	SANITÁRIAS / PLUVIAL		-							
1.14.1.	TUBULAÇÕES E CONEXÕES									
1.14.1.1.	JOELHO 45 GRAUS, PVC, SERIE NORMAL, ESGOTO PREDIAL, DN 40 MM, JUNTA SOLDÁVEL, FORNECIDO E INSTALADO EM RAMAL DE DESCARGA OU RAMAL DE ESGOTO SANITÁRIO. AF_08/2022	UN	60,00	3		3,00	3,00	3,00	3,00	3,00
1.14.1.2.	JOELHO 45 GRAUS, PVC, SERIE NORMAL, ESGOTO PREDIAL, DN 50 MM, JUNTA ELÁSTICA, FORNECIDO E INSTALADO EM RAMAL DE DESCARGA OU RAMAL DE ESGOTO SANITÁRIO. AF_08/2022	UN	40,00	2		2,00	2,00	2,00	2,00	2,00
1.14.1.3.	JOELHO 90 GRAUS, PVC, SERIE NORMAL, ESGOTO PREDIAL, DN 40 MM, JUNTA SOLDÁVEL, FORNECIDO E INSTALADO EM RAMAL DE DESCARGA OU RAMAL DE ESGOTO SANITÁRIO. AF_08/2022	UN	40,00	2		2,00	2,00	2,00	2,00	2,00
1.14.1.4.	JOELHO 90 GRAUS, PVC, SERIE NORMAL, ESGOTO PREDIAL, DN 50 MM, JUNTA ELÁSTICA, FORNECIDO E INSTALADO EM RAMAL DE DESCARGA OU RAMAL DE ESGOTO SANITÁRIO. AF_08/2022	UN	180,00	9		9,00	9,00	9,00	9,00	9,00
1.14.1.5.	JOELHO 90 GRAUS, PVC, SERIE NORMAL, ESGOTO PREDIAL, DN 100 MM, JUNTA ELÁSTICA, FORNECIDO E INSTALADO EM RAMAL DE DESCARGA OU RAMAL DE ESGOTO SANITÁRIO. AF_08/2022	UN	20,00	1		1,00	1,00	1,00	1,00	1,00
1.14.1.6.	TE, PVC, SERIE NORMAL, ESGOTO PREDIAL, DN 50 X 50 MM, JUNTA ELÁSTICA, FORNECIDO E INSTALADO EM RAMAL DE DESCARGA OU RAMAL DE ESGOTO SANITÁRIO. AF_08/2022	UN	20,00	1		1,00	1,00	1,00	1,00	1,00
1.14.1.7.	JUNÇÃO DE REDUÇÃO INVERTIDA, PVC, SERIE NORMAL, ESGOTO PREDIAL, DN 100 X 50 MM, JUNTA ELÁSTICA, FORNECIDO E INSTALADO EM RAMAL DE DESCARGA OU RAMAL DE ESGOTO SANITÁRIO. AF_08/2022	UN	20,00	1		1,00	1,00	1,00	1,00	1,00
1.14.1.8.	TERMINAL DE VENTILAÇÃO, PVC, SERIE NORMAL, ESGOTO PREDIAL, DN 50 MM, JUNTA SOLDÁVEL, FORNECIDO E INSTALADO EM PRUMADA DE ESGOTO SANITÁRIO OU VENTILAÇÃO. AF_08/2022	UN	20,00	1		1,00	1,00	1,00	1,00	1,00
1.14.1.9.	TUBO PVC, SERIE NORMAL, ESGOTO PREDIAL, DN 40 MM, FORNECIDO E INSTALADO EM RAMAL DE DESCARGA OU RAMAL DE ESGOTO SANITÁRIO. AF_08/2022	M	67,00	3,35		3,35	3,35	3,35	3,35	3,35
1.14.1.10.	TUBO PVC, SERIE NORMAL, ESGOTO PREDIAL, DN 50 MM, FORNECIDO E INSTALADO EM RAMAL DE DESCARGA OU RAMAL DE ESGOTO SANITÁRIO. AF_08/2022	M	204,20	10,21		10,21	10,21	10,21	10,21	10,21
1.14.1.11.	TUBO PVC, SERIE NORMAL, ESGOTO PREDIAL, DN 50 MM, FORNECIDO E INSTALADO EM PRUMADA DE ESGOTO SANITÁRIO OU VENTILAÇÃO. AF_08/2022	M	80,00	4		4,00	4,00	4,00	4,00	4,00
1.14.1.12.	TUBO PVC, SERIE NORMAL, ESGOTO PREDIAL, DN 100 MM, FORNECIDO E INSTALADO EM RAMAL DE DESCARGA OU RAMAL DE ESGOTO SANITÁRIO. AF_08/2022	M	676,00	33,8		33,80	33,80	33,80	33,80	33,80
1.14.1.13.	TANQUE SEPTICO CIRCULAR, EM CONCRETO PRÉ-MOLDADO, DIÂMETRO INTERNO = 1,10 M, ALTURA INTERNA = 2,50 M, VOLUME ÚTIL: 2138,2 L (PARA 5 CONTRIBUINTES). AF_12/2020	UN	20,00	1 UND X CASA		1,00	1,00	1,00	1,00	1,00
1.14.1.14.	SUMIDOURO PRÉ-MOLDADO DE CONCRETO - 06 ANEIS, D= 1,00M H=0,50M, CADA ANEL - 1,00 X 3,00M	UN	20,00	1 UND X CASA		1,00	1,00	1,00	1,00	1,00
1.14.2.	ACESSÓRIOS/CAIXAS		-							
1.14.2.1.	CAIXA ENTERRADA HIDRÁULICA RETANGULAR EM ALVENARIA COM TIJLOS CERÂMICOS MACIÇOS, DIMENSÕES INTERNAS: 0,6X0,6X0,6 M PARA REDE DE ESGOTO. AF_12/2020	UN	100,00	5		5,00	5,00	5,00	5,00	5,00
1.14.2.2.	CAIXA SIFONADA, PVC, DN 100 X 100 X 50 MM, JUNTA ELÁSTICA, FORNECIDA E INSTALADA EM RAMAL DE DESCARGA OU EM RAMAL DE ESGOTO SANITÁRIO. AF_08/2022	UN	20,00	1		1,00	1,00	1,00	1,00	1,00

APELIDO DO EMPREENDIMENTO
CONSTRUÇÃO DE 20 UNDS. HAB.

Nº TransfereGOV
040727/2025

Nº OPERAÇÃO
040727/2025

PROPRONTE / TOMADOR
MUNICÍPIO DE BOM JESUS

Nº OPERAÇÃO
040727/2025

PROPRONTE
MUNICÍPIO D

Item	Descrição	Unidade	Quantidade	Memória de Cálculo
CONSTRUÇÃO DE 20 UNDS. HAB.				
1.14.2.3.	RALO SIFONADO REDONDO, PVC, DN 100 X 40 MM, JUNTA SOLDÁVEL, FORNECIDO E INSTALADO EM RAMAL DE DESCARGA OU EM RAMAL DE ESGOTO SANITÁRIO. AF. 08/2022	UN	20,00	1
1.14.2.4.	RALO SECO CÔNICO, PVC, DN 100 X 40 MM, JUNTA SOLDÁVEL, FORNECIDO E INSTALADO EM RAMAL DE DESCARGA OU EM RAMAL DE ESGOTO SANITÁRIO. AF. 08/2022	UN	20,00	1
1.14.2.5.	CAIXA DE GORDURA SIMPLES (CAPACIDADE: 36 L), RETANGULAR, EM ALVENARIA COM BLOCOS DE CONCRETO, DIMENSÕES INTERNAS = 0,2X0,4 M, ALTURA INTERNA = 0,8 M. AF. 12/2020	UN	20,00	1
1.15.	APARELHOS, METAIS E BANCADAS			
1.15.0.1.	VASO SANITÁRIO SIFONADO COM CAIXA ACOPLADA LOUÇA BRANCA, INCLUSO ENGATE FLEXÍVEL EM PLÁSTICO BRANCO, 1/2" X 40CM - FORNECIMENTO E INSTALAÇÃO. AF. 01/2020	UN	20,00	1
1.15.0.2.	LAVATÓRIO LOUÇA BRANCA SUSPENSO, 29,5 X 39CM OU EQUIVALENTE, PADRÃO POPULAR, INCLUSO SIFÃO FLEXÍVEL EM PVC, VÁLVULA E ENGATE FLEXÍVEL 30CM EM PLÁSTICO E TORNEIRA CROMADA DE MESA, PADRÃO POPULAR - FORNECIMENTO E INSTALAÇÃO. AF. 01/2020	UN	20,00	1
1.15.0.3.	BANCADA DE MÁRMORE SINTÉTICO, 120 X 60CM, COM CUBRA INTEGRADA, INCLUSO SIFÃO TIPO FLEXÍVEL EM PVC, VÁLVULA EM PLÁSTICO CROMADO TIPO AMERICANA E TORNEIRA CROMADA LONGA, DE PAREDE, PADRÃO POPULAR - FORNECIMENTO E INSTALAÇÃO. AF. 01/2020	UN	20,00	1
1.15.0.4.	TANQUE DE MÁRMORE SINTÉTICO COM COLUNA, 22L OU EQUIVALENTE, INCLUSO SIFÃO FLEXÍVEL EM PVC, VÁLVULA PLÁSTICA E TORNEIRA DE METAL CROMADO PADRÃO POPULAR - FORNECIMENTO E INSTALAÇÃO. AF. 01/2020	UN	20,00	1
1.15.0.5.	CHUVEIRO ELÉTRICO COM UM CORPO PLÁSTICO, TIPO DUCHA - FORNECIMENTO E INSTALAÇÃO. AF. 01/2020	UN	20,00	1
1.15.0.6.	KIT DE ACESSÓRIOS PARA BANHEIRO EM METAL CROMADO, 5 PECAS, INCLUSO FIXAÇÃO. AF. 01/2020	UN	20,00	1
1.15.0.7.	BANCO ARTICULADO, EM AÇO INOX, PARA PCD, FIXADO NA PAREDE - FORNECIMENTO E INSTALAÇÃO. AF. 01/2020	UN	2,00	1 UND X CASA
1.15.0.8.	PUXADOR PARA PCD, FIXADO NA PORTA - FORNECIMENTO E INSTALAÇÃO. AF. 01/2020	UN	4,00	2 UNDS X CASA
1.15.0.9.	BARRA DE APOIO EM "L", EM AÇO INOX POLIDO 80 X 80 CM, FIXADA NA PAREDE - FORNECIMENTO E INSTALAÇÃO. AF. 01/2020	UN	2,00	1 UND X CASA
1.15.0.10.	BARRA DE APOIO RETA, EM AÇO INOX POLIDO, COMPRIMENTO 90 CM, FIXADA NA PAREDE - FORNECIMENTO E INSTALAÇÃO. AF. 01/2020	UN	6,00	3 UND X CASA
1.15.0.11.	BARRA DE APOIO PARA LAVATÓRIO, CONSTITUÍDA DE BARRA LATERAL TIPO "U", EM AÇO POLIDO, L=40CM	UN	4,00	2 UND X CASA
1.16.	CALAFETE / LIMPEZA			
1.16.0.1.	LIMPEZA DE BACIA SANITÁRIA, BIDÊ OU MICTÓRIO EM LOUÇA, INCLUSIVE METAIS CORRESPONDENTES. AF. 04/2019	UN	20,00	1
1.16.0.2.	LIMPEZA DE BANCADA DE PEDRA (MÁRMORE OU GRANITO). AF. 04/2019	M2	14,40	0,72
1.16.0.3.	LIMPEZA DE CONTRAPISO COM VASSOURA A SECO. AF. 04/2019	M2	323,00	16,15
1.16.0.4.	LIMPEZA DE FORRO REMOVÍVEL COM PANO UMÍDO. AF. 04/2019	M2	718,00	35,90
1.16.0.5.	LIMPEZA DE JANELA DE VIDRO COM CAXILHO EM AÇO ALUMÍNIO/PVC. AF. 04/2019	M2	80,00	4,00
1.16.0.6.	LIMPEZA DE PISO CERÂMICO OU PORCELANATO UTILIZANDO DETERGENTE NEUTRO E ESCOVADO MANUAL. AF. 04/2019	M2	949,20	47,46
1.16.0.7.	LIMPEZA DE PORTA DE MADEIRA. AF. 04/2019	M2	336,00	16,80
1.16.0.8.	LIMPEZA DE REVESTIMENTO CERÂMICO EM PAREDE UTILIZANDO DETERGENTE NEUTRO E ESCOVADO MANUAL. AF. 04/2019	M2	318,40	15,92

Item	Descrição	Unidade	Quantidade	Memória de Cálculo
FRENTES DE OBRA:				
1	Agrupador de Eventos			
145.249.12	TOTAL FINANC. POR FRENTE (R\$):			133.969,83
2	SANITÁRIAS / PLUVIAL			1,00
3	SANITÁRIAS / PLUVIAL			1,00
4	SANITÁRIAS / PLUVIAL			1,00
5	APARELHOS, METAIS E BANCADAS			1,00
6	APARELHOS, METAIS E BANCADAS			1,00
7	APARELHOS, METAIS E BANCADAS			1,00
8	APARELHOS, METAIS E BANCADAS			1,00
9	APARELHOS, METAIS E BANCADAS			1,00
10	APARELHOS, METAIS E BANCADAS			1,00
11	APARELHOS, METAIS E BANCADAS			1,00
12	APARELHOS, METAIS E BANCADAS			1,00
13	APARELHOS, METAIS E BANCADAS			1,00
14	APARELHOS, METAIS E BANCADAS			1,00
15	APARELHOS, METAIS E BANCADAS			1,00
16	APARELHOS, METAIS E BANCADAS			1,00
17	APARELHOS, METAIS E BANCADAS			1,00
18	APARELHOS, METAIS E BANCADAS			1,00
19	APARELHOS, METAIS E BANCADAS			1,00
20	APARELHOS, METAIS E BANCADAS			1,00
21	APARELHOS, METAIS E BANCADAS			1,00
22	APARELHOS, METAIS E BANCADAS			1,00
23	APARELHOS, METAIS E BANCADAS			1,00
24	APARELHOS, METAIS E BANCADAS			1,00
25	APARELHOS, METAIS E BANCADAS			1,00
26	APARELHOS, METAIS E BANCADAS			1,00
27	APARELHOS, METAIS E BANCADAS			1,00
28	APARELHOS, METAIS E BANCADAS			1,00
29	APARELHOS, METAIS E BANCADAS			1,00
30	APARELHOS, METAIS E BANCADAS			1,00
31	APARELHOS, METAIS E BANCADAS			1,00
32	APARELHOS, METAIS E BANCADAS			1,00
33	APARELHOS, METAIS E BANCADAS			1,00
34	APARELHOS, METAIS E BANCADAS			1,00
35	APARELHOS, METAIS E BANCADAS			1,00
36	APARELHOS, METAIS E BANCADAS			1,00
37	APARELHOS, METAIS E BANCADAS			1,00
38	APARELHOS, METAIS E BANCADAS			1,00
39	APARELHOS, METAIS E BANCADAS			1,00
40	APARELHOS, METAIS E BANCADAS			1,00
41	APARELHOS, METAIS E BANCADAS			1,00
42	APARELHOS, METAIS E BANCADAS			1,00
43	APARELHOS, METAIS E BANCADAS			1,00
44	APARELHOS, METAIS E BANCADAS			1,00
45	APARELHOS, METAIS E BANCADAS			1,00
46	APARELHOS, METAIS E BANCADAS			1,00
47	APARELHOS, METAIS E BANCADAS			1,00
48	APARELHOS, METAIS E BANCADAS			1,00
49	APARELHOS, METAIS E BANCADAS			1,00
50	APARELHOS, METAIS E BANCADAS			1,00
51	APARELHOS, METAIS E BANCADAS			1,00
52	APARELHOS, METAIS E BANCADAS			1,00
53	APARELHOS, METAIS E BANCADAS			1,00
54	APARELHOS, METAIS E BANCADAS			1,00
55	APARELHOS, METAIS E BANCADAS			1,00
56	APARELHOS, METAIS E BANCADAS			1,00
57	APARELHOS, METAIS E BANCADAS			1,00
58	APARELHOS, METAIS E BANCADAS			1,00
59	APARELHOS, METAIS E BANCADAS			1,00
60	APARELHOS, METAIS E BANCADAS			1,00
61	APARELHOS, METAIS E BANCADAS			1,00
62	APARELHOS, METAIS E BANCADAS			1,00
63	APARELHOS, METAIS E BANCADAS			1,00
64	APARELHOS, METAIS E BANCADAS			1,00
65	APARELHOS, METAIS E BANCADAS			1,00
66	APARELHOS, METAIS E BANCADAS			1,00
67	APARELHOS, METAIS E BANCADAS			1,00
68	APARELHOS, METAIS E BANCADAS			1,00
69	APARELHOS, METAIS E BANCADAS			1,00
70	APARELHOS, METAIS E BANCADAS			1,00
71	APARELHOS, METAIS E BANCADAS			1,00
72	APARELHOS, METAIS E BANCADAS			1,00
73	APARELHOS, METAIS E BANCADAS			1,00
74	APARELHOS, METAIS E BANCADAS			1,00
75	APARELHOS, METAIS E BANCADAS			1,00
76	APARELHOS, METAIS E BANCADAS			1,00
77	APARELHOS, METAIS E BANCADAS			1,00
78	APARELHOS, METAIS E BANCADAS			1,00
79	APARELHOS, METAIS E BANCADAS			1,00
80	APARELHOS, METAIS E BANCADAS			1,00
81	APARELHOS, METAIS E BANCADAS			1,00
82	APARELHOS, METAIS E BANCADAS			1,00
83	APARELHOS, METAIS E BANCADAS			1,00
84	APARELHOS, METAIS E BANCADAS			1,00
85	APARELHOS, METAIS E BANCADAS			1,00
86	APARELHOS, METAIS E BANCADAS			1,00
87	APARELHOS, METAIS E BANCADAS			1,00
88	APARELHOS, METAIS E BANCADAS			1,00
89	APARELHOS, METAIS E BANCADAS			1,00
90	APARELHOS, METAIS E BANCADAS			1,00
91	APARELHOS, METAIS E BANCADAS			1,00
92	APARELHOS, METAIS E BANCADAS			1,00
93	APARELHOS, METAIS E BANCADAS			1,00
94	APARELHOS, METAIS E BANCADAS			1,00
95	APARELHOS, METAIS E BANCADAS			1,00
96	APARELHOS, METAIS E BANCADAS			1,00
97	APARELHOS, METAIS E BANCADAS			1,00
98	APARELHOS, METAIS E BANCADAS			1,00
99	APARELHOS, METAIS E BANCADAS			1,00
100	APARELHOS, METAIS E BANCADAS			1,00
101	APARELHOS, METAIS E BANCADAS			1,00
102	APARELHOS, METAIS E BANCADAS			1,00
103	APARELHOS, METAIS E BANCADAS			1,00
104	APARELHOS, METAIS E BANCADAS			1,00
105	APARELHOS, METAIS E BANCADAS			1,00
106	APARELHOS, METAIS E BANCADAS			1,00
107	APARELHOS, METAIS E BANCADAS			1,00
108	APARELHOS, METAIS E BANCADAS			1,00
109	APARELHOS, METAIS E BANCADAS			1,00
110	APARELHOS, METAIS E BANCADAS			1,00
111	APARELHOS, METAIS E BANCADAS			1,00
112	APARELHOS, METAIS E BANCADAS			1,00
113	APARELHOS, METAIS E BANCADAS			1,00
114	APARELHOS, METAIS E BANCADAS			1,00
115	APARELHOS, METAIS E BANCADAS			1,00
116	APARELHOS, METAIS E BANCADAS			1,00
117	APARELHOS, METAIS E BANCADAS			1,00
118	APARELHOS, METAIS E BANCADAS			1,00
119	APARELHOS, METAIS E BANCADAS			1,00
120	APARELHOS, METAIS E BANCADAS			1,00
121	APARELHOS, METAIS E BANCADAS			1,00
122	APARELHOS, METAIS E BANCADAS			1,00
123	APARELHOS, METAIS E BANCADAS			1,00
124	APARELHOS, METAIS E BANCADAS			1,00
125	APARELHOS, METAIS E BANCADAS			1,00
126	APARELHOS, METAIS E BANCADAS			1,00
127	APARELHOS, METAIS E BANCADAS			1,00
128	APARELHOS, METAIS E BANCADAS			1,00
129	APARELHOS, METAIS E BANCADAS			1,00
130	APARELHOS, METAIS E BANCADAS			1,00
131	APARELHOS, METAIS E BANCADAS			1,00
132	APARELHOS, METAIS E BANCADAS			1,00
133	APARELHOS, METAIS E BANCADAS			1,00
134	APARELHOS, METAIS E BANCADAS			1,00
135	APARELHOS, METAIS E BANCADAS			1,00
136	APARELHOS, METAIS E BANCADAS			1,00
137	APARELHOS, METAIS E BANCADAS			1,00
138	APARELHOS, METAIS E BANCADAS			1,00
139	APARELHOS, METAIS E BANCADAS			1,00
140	APARELHOS, METAIS E BANCADAS			1,00
141	APARELHOS, METAIS E BANCADAS			1,00
142	APARELHOS, METAIS E BANCADAS			1,00
143	APARELHOS, METAIS E BANCADAS			1,00
144	APARELHOS, METAIS E BANCADAS			1,00
145	APARELHOS, METAIS E BANCADAS			1,00
146	APARELHOS, METAIS E BANCADAS			1,00
147	APARELHOS, METAIS E BANCADAS			1,00
148	APARELHOS, METAIS E BANCADAS			1,00
149	APARELHOS, METAIS E BANCADAS			1,00
150	APARELHOS, METAIS E BANCADAS			1,00
151	APARELHOS, METAIS E BANCADAS			1,00
152	APARELHOS, METAIS E BANCADAS			1,00
153	APARELHOS, METAIS E BANCADAS			1,00
154	APARELHOS, METAIS E BANCADAS			1,00
155	APARELHOS, METAIS E BANCADAS			1,00
156	APARELHOS, METAIS E BANCADAS			1,00
157	APARELHOS, METAIS E BANCADAS			1,00
158	APARELHOS, METAIS E BANCADAS			1,00
159	APARELHOS, METAIS E BANCADAS			1,00
160	APARELHOS, METAIS E BANCADAS			1,00
161	APARELHOS, METAIS E BANCADAS			1,00
162	APARELHOS, METAIS E BANCADAS			1,00
163	APARELHOS, METAIS E BANCADAS			1,00
164	APARELHOS, METAIS E BANCADAS			1,00
165	APARELHOS, METAIS E BANCADAS			1,00
166	APARELHOS, METAIS E BANCADAS			1,00
167	APARELHOS, METAIS E BANCADAS			1,00
168	APARELHOS, METAIS E BANCADAS			1,00
169	APARELHOS, METAIS E BANCADAS			1,00
170	APARELHOS, METAIS E BANCADAS			1,00
171	APARELHOS, METAIS E BANCADAS			1,00
172	APARELHOS, METAIS E BANCADAS			



PLQ - PLANILHA DE LEVANTAMENTO DE QUANTIDADES
Memória de Cálculo - OGU

Grau de Sigilo
#PUBLICO

APELIDO DO EMPREENDIMENTO
CONSTRUÇÃO DE 20 UNID. HAB.

Nº TransfereGOV
040727/2025

Nº OPERAÇÃO
040727/2025

PROponente / TOMADOR
MUNICIPIO DE BOM JESUS

Nº OPERAÇÃO
040727/2025

PROponente
MUNICIPIO D

Item	Descrição	Unidade	Quantidade	Memória de Cálculo
CONSTRUÇÃO DE 20 UNID. HAB.				
1.16.0.9.	LIMPEZA DE TANQUE OU LAVATÓRIO DE LOUÇA ISOLADO, INCLUSIVE METAIS CORRESPONDENTES. AF. 04/2019	UN	40,00	2

FRENTES DE OBRA:				
1	CASA01	2,00	2,00	2,00
2	CASA02	138.539,02	2,00	2,00
3	CASA03	133.969,83	2,00	2,00
4	CASA04	133.969,83	2,00	2,00
5	CASA05	133.969,83	2,00	2,00
TOTAL FINANC. POR FRENTE (R\$):		145.249,12	133.969,83	133.969,83
CALAFETE / LIMPEZA				2,00

Agrupador de Eventos	
TOTAL FINANC. POR FRENTE (R\$):	145.249,12
CALAFETE / LIMPEZA	2,00

BOM JESUS/RN

Local

terça-feira, 30 de dezembro de 2025

Data

Responsável Técnico

Nome: ANTONIO DIOGO ARAÚJO
CREA/CAU: ENGENHEIRO CIVIL
ART/RRT: 211.303.880-3

Responsável Técnico

Nome: ANTONIO DIOGO AI
CREA/CAU: ENGENHEIRO
ART/RRT: 211.303.880-3

APELIDO DO EMPREENDIMENTO CONSTRUÇÃO DE 20 UND. HAB.		Nº TransfereGOV 040727/2025		E / TOMADOR E BOM JESUS		Nº OPERAÇÃO 040727/2025		PROPORCENTE / TOMADOR MUNICIPIO DE BOM JESUS						
Item	Descrição	Unidade	Quantidade	CASA06	CASA07	CASA08	CASA09	CASA10	CASA 11	CASA12	CASA13	CASA14	CASA15	CASA16
CONSTRUÇÃO DE 20 UND. HAB.														
1. CONSTRUÇÃO DE 25 UND. HAB.														
1.1. ADMINISTRAÇÃO LOCAL														
1.1.0.1.	ADMINISTRAÇÃO LOCAL	UN	1,00											
1.2. SERVIÇOS PRELIMINARES														
1.2.0.1.	FORNECIMENTO E INSTALAÇÃO DE PLACA DE OBRA COM CHAPA GALVANIZADA E ESTRUTURA DE MADEIRA. AF_03/2022_PS	M2	6,48											
1.2.0.2.	SANITÁRIOS E CHUVEIRO	M2	6,00											
1.2.0.3.	SUMIDOURO PRE-MOLDADO DE CONCRETO - 02 ANEIS H=0,50M CADA	UN	1,00											
1.3. SERVIÇOS INICIAIS														
1.3.0.1.	LOCAÇÃO CONVENCIONAL DE OBRA, UTILIZANDO GABARITO DE TÁBUAS CORRIDAS PONTALETADAS A CADA 2,00MM - 2 UTILIZAÇÕES. AF_03/2024	M	686,00											
1.4. MOVIMENTO DE TERRA														
1.4.0.1.	ESCAVAÇÃO MECANIZADA PARA BLOCO DE COROAMENTO OU SAPATA COM RETROSCAVADEIRA (INCLUINDO ESCAVAÇÃO PARA COLOCAÇÃO DE FÓRMAS). AF_01/2024	M3	174,80											
1.4.0.2.	PREPARO DE FUNDO DE VALA COM LARGURA MENOR QUE 1,5 M (ACERTO DO SOLO NATURAL). AF_08/2020	M2	93,60											
1.4.0.3.	REATERRO MANUAL DE VALAS, COM COMPACTADOR DE SOLOS DE PERCUSSÃO. AF_08/2023	M3	141,80											
1.5. FUNDAÇÃO														
1.5.1. SAPATA														
1.5.1.1.	LASTRO DE CONCRETO MAGRO, APLICADO EM BLOCOS DE COROAMENTO OU SAPATAS. ESPESSURA DE 5 CM. AF_01/2024	M2	93,60											
1.5.1.2.	FABRICAÇÃO, MONTAGEM E DESMONTAGEM DE FÓRMA PARA SAPATA, EM CHAPA DE MADEIRA COMPENSADA RESINADA, E=17 MM, 4 UTILIZAÇÕES. AF_01/2024	M2	291,20											
1.5.1.3.	ARMAÇÃO DE SAPATA ISOLADA, VIGA BALDRAME E SAPATA CORRIDA UTILIZANDO AÇO CA-50 DE 10 MM - MONTAGEM. AF_01/2024	KG	1.014,00											
1.5.1.4.	ARMAÇÃO DE SAPATA ISOLADA, VIGA BALDRAME E SAPATA CORRIDA UTILIZANDO AÇO CA-50 DE 6,3 MM - MONTAGEM. AF_01/2024	KG	534,00											
1.5.1.5.	ARMAÇÃO DE SAPATA ISOLADA, VIGA BALDRAME E SAPATA CORRIDA UTILIZANDO AÇO CA-60 DE 5 MM - MONTAGEM. AF_01/2024	KG	256,00											
1.5.1.6.	0	M3	28,20											
1.5.2. BALDRAMES														
1.5.2.1.	ESCAVAÇÃO MANUAL PARA VIGA BALDRAME OU SAPATA CORRIDA (INCLUINDO ESCAVAÇÃO PARA COLOCAÇÃO DE FÓRMAS). AF_01/2024	M3	109,20											
1.5.2.2.	LASTRO DE CONCRETO MAGRO APLICADO EM BLOCOS DE COROAMENTO OU SAPATAS. ESPESSURA DE 5 CM. AF_01/2024	M2	136,60											

APELIDO DO EMPREENDIMENTO CONSTRUÇÃO DE 20 UND. HAB.		Nº TransfereGOV 04/07/2025		E / TOMADOR E BOM JESUS		Nº OPERAÇÃO 04/07/2025		PROPORCENTE / TOMADOR MUNICÍPIO DE BOM JESUS						
Item	Descrição	Unidade	Quantidade	CASA06	CASA07	CASA08	CASA09	CASA10	CASA 11	CASA12	CASA13	CASA14	CASA15	CASA16
CONSTRUÇÃO DE 20 UND. HAB.														
1.5.2.3.	FABRICAÇÃO, MONTAGEM E DESMONTAGEM DE FÓRMA PARA VIGA BALDRAME, EM MADEIRA SERRADA, E=25 MM, 4 UTILIZAÇÕES. AF_01/2024	M2	571,60	28,58	28,58	28,58	28,58	28,58	28,58	28,58	28,58	28,58	28,58	28,58
1.5.2.4.	ARMAÇÃO DE SAPATA ISOLADA, VIGA BALDRAME E SAPATA CORRIDA UTILIZANDO AÇO CA-50 DE 8 MM. - MONTAGEM. AF_01/2024	KG	1.608,00	80,40	80,40	80,40	80,40	80,40	80,40	80,40	80,40	80,40	80,40	80,40
1.5.2.5.	ARMAÇÃO DE SAPATA ISOLADA, VIGA BALDRAME E SAPATA CORRIDA UTILIZANDO AÇO CA-50 DE 6,3 MM. - MONTAGEM. AF_01/2024	KG	154,00	7,70	7,70	7,70	7,70	7,70	7,70	7,70	7,70	7,70	7,70	7,70
1.5.2.6.	ARMAÇÃO DE SAPATA ISOLADA, VIGA BALDRAME E SAPATA CORRIDA UTILIZANDO AÇO CA-60 DE 5 MM. - MONTAGEM. AF_01/2024	KG	780,00	39,00	39,00	39,00	39,00	39,00	39,00	39,00	39,00	39,00	39,00	39,00
1.5.2.7.	CONCRETAGEM DE BLOCO DE COROAMENTO OU VIGA BALDRAME, FCK 20 MPA, COM USO DE JERICA - LANÇAMENTO, ADEUSAMENTO E ACABAMENTO.	M3	38,20	1,91	1,91	1,91	1,91	1,91	1,91	1,91	1,91	1,91	1,91	1,91
1.5.2.8.	REATERRO MANUAL DE VALAS, COM COMPACTADOR DE SOLOS DE PERCUSSÃO. AF_08/2023	M3	64,20	3,21	3,21	3,21	3,21	3,21	3,21	3,21	3,21	3,21	3,21	3,21
1.5.3.	IMPERMEABILIZAÇÃO	-	-	-	-	-	-	-	-	-	-	-	-	-
1.5.3.1.	CHAPISCO APLICADO EM ALVENARIAS E ESTRUTURAS DE CONCRETO INTERNAS, COM COLHER DE PEDREIRO, ARGAMASSA TRAÇO 1:3 COM PREPARO MANUAL. AF_10/2022	M2	679,00	33,95	33,95	33,95	33,95	33,95	33,95	33,95	33,95	33,95	33,95	33,95
1.5.3.2.	IMPERMEABILIZAÇÃO DE SUPERFÍCIE COM ARGAMASSA DE CIMENTO E AREIA, COM ADITIVO IMPERMEABILIZANTE, E = 1,5CM. AF_09/2023	M2	679,00	33,95	33,95	33,95	33,95	33,95	33,95	33,95	33,95	33,95	33,95	33,95
1.5.3.3.	IMPERMEABILIZAÇÃO DE SUPERFÍCIE COM EMULSÃO ASFÁLTICA, 2 DEMÃOS. AF_09/2023	M2	679,00	33,95	33,95	33,95	33,95	33,95	33,95	33,95	33,95	33,95	33,95	33,95
1.6.	SUPERESTRUTURA	-	-	-	-	-	-	-	-	-	-	-	-	-
1.6.1.	PILARES, VIGAS E LAJES	-	-	-	-	-	-	-	-	-	-	-	-	-
1.6.1.1.	MONTAGEM E DESMONTAGEM DE FÓRMA DE PILARES RETANGULARES E ESTRUTURAS SIMILARES, PÉ-DIREITO SIMPLES, EM CHAPA DE MADEIRA COMPENSADA RESINADA, 8 UTILIZAÇÕES. AF_09/2020	M2	287,80	14,39	14,39	14,39	14,39	14,39	14,39	14,39	14,39	14,39	14,39	14,39
1.6.1.2.	MONTAGEM E DESMONTAGEM DE FÓRMA DE VIGA, SEM ESCORAMENTO, PÉ-DIREITO SIMPLES, EM CHAPA DE MADEIRA RESINADA, 8 UTILIZAÇÕES.	M2	410,80	20,54	20,54	20,54	20,54	20,54	20,54	20,54	20,54	20,54	20,54	20,54
1.6.1.3.	MONTAGEM E DESMONTAGEM DE FÓRMA DE VIGA, ESCORAMENTO COM GARFO DE MADEIRA, PÉ-DIREITO SIMPLES, EM CHAPA DE MADEIRA RESINADA, 8 UTILIZAÇÕES. AF_09/2020	M2	82,60	4,13	4,13	4,13	4,13	4,13	4,13	4,13	4,13	4,13	4,13	4,13
1.6.1.4.	ARMAÇÃO DE PILAR OU VIGA DE ESTRUTURA CONVENCIONAL DE CONCRETO ARMADO UTILIZANDO AÇO CA-60 DE 5,0 MM. - MONTAGEM. AF_06/2022	KG	1.408,00	70,40	70,40	70,40	70,40	70,40	70,40	70,40	70,40	70,40	70,40	70,40
1.6.1.5.	ARMAÇÃO DE PILAR OU VIGA DE ESTRUTURA CONVENCIONAL DE CONCRETO ARMADO UTILIZANDO AÇO CA-50 DE 6,3 MM. - MONTAGEM. AF_06/2022	KG	300,00	15,00	15,00	15,00	15,00	15,00	15,00	15,00	15,00	15,00	15,00	15,00
1.6.1.6.	ARMAÇÃO DE PILAR OU VIGA DE ESTRUTURA CONVENCIONAL DE CONCRETO ARMADO UTILIZANDO AÇO CA-50 DE 8,0 MM. - MONTAGEM. AF_06/2022	KG	1.306,00	65,30	65,30	65,30	65,30	65,30	65,30	65,30	65,30	65,30	65,30	65,30
1.6.1.7.	ARMAÇÃO DE PILAR OU VIGA DE ESTRUTURA CONVENCIONAL DE CONCRETO ARMADO UTILIZANDO AÇO CA-50 DE 10,0 MM. - MONTAGEM. AF_06/2022	KG	1.712,00	85,60	85,60	85,60	85,60	85,60	85,60	85,60	85,60	85,60	85,60	85,60
1.6.1.8.	LAJE PRÉ-MOLDADA UNIDIRECIONAL, BIPOIADA, PARA PISO, ENCHIMENTO EM CERÂMICA, VIGOTA CONVENCIONAL, ALTURA TOTAL DA LAJE (ENCHIMENTO+CAPA) = (8+4). AF_11/2020	M2	115,40	5,77	5,77	5,77	5,77	5,77	5,77	5,77	5,77	5,77	5,77	5,77
1.6.1.9.	CONCRETAGEM DE PILARES, FCK = 20 MPA, COM USO DE BALDES - LANÇAMENTO, ADEUSAMENTO E ACABAMENTO.	M3	25,60	1,28	1,28	1,28	1,28	1,28	1,28	1,28	1,28	1,28	1,28	1,28
1.6.1.10.	CONCRETAGEM DE VIGAS E LAJES, FCK=20 MPA, PARA QUALQUER TIPO DE LAJE COM BALDES EM EDIFICAÇÃO TERREA - LANÇAMENTO, ADEUSAMENTO E ACABAMENTO.	M3	35,60	1,78	1,78	1,78	1,78	1,78	1,78	1,78	1,78	1,78	1,78	1,78

APELIDO DO EMPREENDIMENTO CONSTRUÇÃO DE 20 UND. HAB.		Nº TransfereGOV 040727/2025		E / TOMADOR E BOM JESUS		Nº OPERAÇÃO 040727/2025		PROPORCIONE / TOMADOR MUNICIPIO DE BOM JESUS						
Item	Descrição	Unidade	Quantidade	CASA06	CASA07	CASA08	CASA09	CASA10	CASA 11	CASA12	CASA13	CASA14	CASA15	CASA16
1.7.	CONSTRUÇÃO DE 20 UND. HAB. PAREDES E PAINÉIS	-	-	133.969,83	133.969,83	133.969,83	133.969,83	133.969,83	133.969,83	133.969,83	133.969,83	133.969,83	133.969,83	133.969,83
1.7.1.	ALVENARIA/FECHAMENTOS	-	-											
1.7.1.1.	ALVENARIA DE VEDAÇÃO DE BLOCOS CERÂMICOS FURADOS NA HORIZONTAL DE 9X19X19 CM (ESPESSURA 9 CM) E ARGAMASSA DE ASSENTAMENTO COM PREPARO EM BETONEIRA. AF_12/2021	M2	1.730,00	86,50	86,50	86,50	86,50	86,50	86,50	86,50	86,50	86,50	86,50	86,50
1.7.1.2.	VERGA MOLDADA IN LOCO EM CONCRETO, ESPESSURA DE *10* CM. AF_03/2024	M	324,00	16,20	16,20	16,20	16,20	16,20	16,20	16,20	16,20	16,20	16,20	16,20
1.7.1.3.	CONTRAVERGA MOLDADA IN LOCO EM CONCRETO, ESPESSURA DE *10* CM. AF_03/2024	M	184,00	9,20	9,20	9,20	9,20	9,20	9,20	9,20	9,20	9,20	9,20	9,20
1.7.2.	ESQUADRIAS METÁLICAS	-	-											
1.7.2.1.	PORTA DE ALUMÍNIO DE ABRIR COM LAMBRI, COM GUARNIÇÃO, FIXAÇÃO COM PARAFUSOS - FORNECIMENTO E INSTALAÇÃO. AF_12/2019	M2	67,20	3,36	3,36	3,36	3,36	3,36	3,36	3,36	3,36	3,36	3,36	3,36
1.7.2.2.	JANELA DE ALUMÍNIO DE CORRER COM 2 FOLHAS PARA VIDROS (VIDROS INCLUSOS), BATENTE/ REQUADRO 6 A 14 CM, ACABAMENTO COM ACETATO OU BRILHANTE, FIXAÇÃO COM PARAFUSO, SEM GUARNIÇÃO/ ALIZAR, DIMENSÕES 100X120 CM, VEDAÇÃO COM SILICONE, EXCLUSIVE CONTRAMARCO - FORNECIMENTO E INSTALAÇÃO. AF_11/2024	M2	52,00	2,60	2,60	2,60	2,60	2,60	2,60	2,60	2,60	2,60	2,60	2,60
1.7.2.3.	JANELA DE ALUMÍNIO DE CORRER COM 3 FOLHAS (2 VENEZIANAS E 1 FOLHA PARA VIDRO INCLUSO), BATENTE/REQUADRO 6 A 14 CM, SEM ACABAMENTO, FIXAÇÃO COM PARAFUSO, SEM GUARNIÇÃO/ ALIZAR, DIMENSÕES 100X120 CM, VEDAÇÃO COM SILICONE, EXCLUSIVE CONTRAMARCO - FORNECIMENTO E INSTALAÇÃO. AF_11/2024	M2	56,00	2,80	2,80	2,80	2,80	2,80	2,80	2,80	2,80	2,80	2,80	2,80
1.7.2.4.	JANELA DE ALUMÍNIO TIPO MAXIMAR, BATENTE/ REQUADRO 3 A 14 CM, VIDRO INCLUSO, FIXAÇÃO COM PARAFUSO, SEM GUARNIÇÃO/ ALIZAR, DIMENSÕES 60X80 (A X L) CM, SEM ACABAMENTO, VEDAÇÃO COM SILICONE, EXCLUSIVE CONTRAMARCO - FORNECIMENTO E INSTALAÇÃO. AF_11/2024	M2	16,00	0,80	0,80	0,80	0,80	0,80	0,80	0,80	0,80	0,80	0,80	0,80
1.7.3.	ESQUADRIAS DE MADEIRA	-	-											
1.7.3.1.	KIT DE PORTA DE MADEIRA PARA PINTURA, SEM-OCA (LEVE OU MÉDIA), PADRÃO POPULAR, 80X210CM, ESPESSURA DE 3,5CM, ITENS INCLUSOS: DOBRADIÇAS, MONTAGEM E INSTALAÇÃO DO BATENTE, FECHADURA COM EXECUÇÃO DO FURO - FORNECIMENTO E INSTALAÇÃO. AF_12/2019	UN	60,00	3,00	3,00	3,00	3,00	3,00	3,00	3,00	3,00	3,00	3,00	3,00
1.8.	COBERTURA E PROTEÇÕES	-	-											
1.8.1.	TELHADOS	-	-											
1.8.1.1.	TRAMA DE MADEIRA COMPOSTA POR RIPAS, CABROS E TERÇAS PARA TELHADOS DE ATÉ 2 ÁGUAS PARA TELHA CERÂMICA CAPA-CANAL, INCLUSO TRANSPORTE VERTICAL. AF_07/2019	M2	1.469,80	73,49	73,49	73,49	73,49	73,49	73,49	73,49	73,49	73,49	73,49	73,49
1.8.1.2.	TELHAMENTO COM TELHA CERÂMICA CAPA-CANAL, TIPO PAULISTA, COM ATÉ 2 ÁGUAS, INCLUSO TRANSPORTE VERTICAL. AF_07/2019	M2	1.469,80	73,49	73,49	73,49	73,49	73,49	73,49	73,49	73,49	73,49	73,49	73,49
1.8.1.3.	PINTURA IMUNIZANTE PARA MADEIRA, 1 DEMÃO. AF_01/2021	M2	2.076,00	103,80	103,80	103,80	103,80	103,80	103,80	103,80	103,80	103,80	103,80	103,80
1.8.1.4.	AMARRAÇÃO DE TELHAS CERÂMICAS OU DE CONCRETO. AF_07/2019	UN	10.520,00	526,00	526,00	526,00	526,00	526,00	526,00	526,00	526,00	526,00	526,00	526,00
1.8.1.5.	CUMEIEIRA PARA TELHA CERÂMICA EMBOCADA COM ARGAMASSA TRAÇO 1:2:9 (CIMENTO, CAL E AREIA) PARA TELHADOS COM ATÉ 2 ÁGUAS, INCLUSO TRANSPORTE VERTICAL. AF_07/2019	M	213,00	10,65	10,65	10,65	10,65	10,65	10,65	10,65	10,65	10,65	10,65	10,65
1.8.1.6.	FABRICAÇÃO E INSTALAÇÃO DE TESOURA INTEIRA EM MADEIRA NÃO APARELHADA, VÃO DE 6 M, PARA TELHA CERÂMICA OU DE CONCRETO, INCLUSO LICENCIAMENTO. AF_07/2019	UN	80,00	4,00	4,00	4,00	4,00	4,00	4,00	4,00	4,00	4,00	4,00	4,00
1.9.	REVESTIMENTOS	-	-											
1.9.1.	REVESTIMENTOS INTERNOS	-	-											

APELIDO DO EMPREENDIMENTO CONSTRUÇÃO DE 20 UND. HAB.		Nº TransfereGOV 04/07/2025		E / TOMADOR E BOM JESUS		Nº OPERAÇÃO 04/07/2025		PROPORCENTE / TOMADOR MUNICÍPIO DE BOM JESUS						
Item	Descrição	Unidade	Quantidade	CASA06	CASA07	CASA08	CASA09	CASA10	CASA 11	CASA12	CASA13	CASA14	CASA15	CASA16
CONSTRUÇÃO DE 20 UND. HAB.														
1.9.1.1.	CHAPISCO APLICADO EM ALVENARIAS E ESTRUTURAS DE CONCRETO INTERNAS, COM COLHER DE PEDREIRO, ARGAMASSA TRAÇO 1:3 COM PREPARO EM BETONEIRA 400L. AF. 10/2022	M2	2.722,00	136,10	136,10	136,10	136,10	136,10	136,10	136,10	136,10	136,10	136,10	136,10
1.9.1.2.	CHAPISCO APLICADO NO TETO OU EM ALVENARIA E ESTRUTURA, COM Rolo PARA TEXTURA ACRÍLICA, ARGAMASSA TRAÇO 1:4 E EMULSÃO POLIMÉRICA (ADESIVO) COM PREPARO EM BETONEIRA 400L. AF. 10/2022	M2	88,80	4,44	4,44	4,44	4,44	4,44	4,44	4,44	4,44	4,44	4,44	4,44
1.9.1.3.	EMBOCO, EM ARGAMASSA TRAÇO 1:2:8, PREPARO MECÂNICO, APLICADO MANUALMENTE EM PAREDES INTERNAS, PARA AMBIENTES COM ÁREA MENOR QUE 5M², E = 10MM, COM TALISCAS. AF. 03/2024	M2	489,80	23,49	23,49	23,49	23,49	23,49	23,49	23,49	23,49	23,49	23,49	23,49
1.9.1.4.	MASSA ÚNICA, EM ARGAMASSA TRAÇO 1:2:8, PREPARO MECÂNICO, APLICADA MANUALMENTE EM PAREDES INTERNAS DE AMBIENTES COM ÁREA ENTRE 5M² E 10M², E = 10MM, COM TALISCAS. AF. 03/2024	M2	1.601,00	80,05	80,05	80,05	80,05	80,05	80,05	80,05	80,05	80,05	80,05	80,05
1.9.1.5.	MASSA ÚNICA, EM ARGAMASSA TRAÇO 1:2:8, PREPARO MECÂNICO, APLICADA MANUALMENTE EM PAREDES INTERNAS DE AMBIENTES COM ÁREA MAIOR QUE 10M², E = 10MM, COM TALISCAS. AF. 03/2024	M2	651,20	32,56	32,56	32,56	32,56	32,56	32,56	32,56	32,56	32,56	32,56	32,56
1.9.1.6.	MASSA ÚNICA, EM ARGAMASSA TRAÇO 1:2:8, PREPARO MECÂNICO, APLICADA MANUALMENTE EM TETO, E = 10MM, COM TALISCAS. AF. 03/2024	M2	88,80	4,44	4,44	4,44	4,44	4,44	4,44	4,44	4,44	4,44	4,44	4,44
1.9.2.	REVESTIMENTOS CERÂMICOS		-											
1.9.2.1.	REVESTIMENTO CERÂMICO PARA PAREDES INTERNAS COM PLACAS TIPO ESMALTADA DE DIMENSÕES 20X20 CM APLICADAS A MEIA ALTURA DAS PAREDES. AF. 02/2023, PE	M2	393,00	19,65	19,65	19,65	19,65	19,65	19,65	19,65	19,65	19,65	19,65	19,65
1.9.2.2.	REVESTIMENTO CERÂMICO PARA PAREDES INTERNAS COM PLACAS TIPO ESMALTADA DE DIMENSÕES 20X20 CM APLICADAS NA ALTURA INTEIRA DAS PAREDES. AF. 02/2023, PE	M2	76,80	3,84	3,84	3,84	3,84	3,84	3,84	3,84	3,84	3,84	3,84	3,84
1.9.3.	REVESTIMENTOS EXTERNOS		-											
1.9.3.1.	CHAPISCO APLICADO EM ALVENARIA (COM PRESENÇA DE VÃOS) E ESTRUTURAS DE CONCRETO DE FACHADA, COM COLHER DE PEDREIRO, ARGAMASSA TRAÇO 1:3 COM PREPARO EM BETONEIRA 400L. AF. 10/2022	M2	607,00	30,35	30,35	30,35	30,35	30,35	30,35	30,35	30,35	30,35	30,35	30,35
1.9.3.2.	CHAPISCO APLICADO EM ALVENARIA (SEM PRESENÇA DE VÃOS) E ESTRUTURAS DE CONCRETO DE FACHADA, COM COLHER DE PEDREIRO, ARGAMASSA TRAÇO 1:3 COM PREPARO EM BETONEIRA 400L. AF. 10/2022	M2	609,00	30,45	30,45	30,45	30,45	30,45	30,45	30,45	30,45	30,45	30,45	30,45
1.9.3.3.	EMBOCO OU MASSA ÚNICA EM ARGAMASSA TRAÇO 1:2:8, PREPARO MECÂNICO COM BETONEIRA 400 L, APLICADA MANUALMENTE EM PANOS CEGOS DE FACHADA (SEM PRESENÇA DE VÃOS), ESPESSURA DE 25 MM. AF. 08/2022	M2	609,00	30,45	30,45	30,45	30,45	30,45	30,45	30,45	30,45	30,45	30,45	30,45
1.9.3.4.	EMBOCO OU MASSA ÚNICA EM ARGAMASSA TRAÇO 1:2:8, PREPARO MECÂNICO COM BETONEIRA 400 L, APLICADA MANUALMENTE EM PANOS DE FACHADA COM PRESENÇA DE VÃOS, ESPESSURA DE 25 MM. AF. 08/2022	M2	607,00	30,35	30,35	30,35	30,35	30,35	30,35	30,35	30,35	30,35	30,35	30,35
1.9.4.	FORROS		-											
1.9.4.1.	FORRO EM REGUAS DE PVC, FRISADO, PARA AMBIENTES RESIDENCIAIS, INCLUSIVE ESTRUTURA UNIDIRECIONAL DE FIXAÇÃO. AF. 08/2023, PS	M2	718,00	35,90	35,90	35,90	35,90	35,90	35,90	35,90	35,90	35,90	35,90	35,90
1.10.	PINTURAS		-											
1.10.1.	PINTURAS INTERNAS		-											
1.10.1.1.	FUNDO SELADOR ACRÍLICO, APLICAÇÃO MANUAL EM PAREDE, UMA DEMÃO. AF. 04/2023	M2	2.252,20	112,61	112,61	112,61	112,61	112,61	112,61	112,61	112,61	112,61	112,61	112,61
1.10.1.2.	FUNDO SELADOR ACRÍLICO, APLICAÇÃO MANUAL EM TETO, UMA DEMÃO. AF. 04/2023	M2	88,80	4,44	4,44	4,44	4,44	4,44	4,44	4,44	4,44	4,44	4,44	4,44

APELIDO DO EMPREENDIMENTO CONSTRUÇÃO DE 20 UND. HAB.		Nº TransfereGOV 04/07/2025		E / TOMADOR E BOM JESUS		Nº OPERAÇÃO 04/07/2025		PROPONENTE / TOMADOR MUNICÍPIO DE BOM JESUS						
Item	Descrição	Unidade	Quantidade	CASA06	CASA07	CASA08	CASA09	CASA10	CASA 11	CASA12	CASA13	CASA14	CASA15	CASA16
CONSTRUÇÃO DE 20 UND. HAB.														
1.10.1.3.	PINTURA LÁTEX ACRÍLICA STANDARD, APLICAÇÃO MANUAL EM TETO, DUAS DEMÃO. AF 04/2023	M2	88.80	4,44	4,44	4,44	4,44	4,44	4,44	4,44	4,44	4,44	4,44	4,44
1.10.1.4.	PINTURA LÁTEX ACRÍLICA STANDARD, APLICAÇÃO MANUAL EM PAREDES, DUAS DEMÃO. AF 04/2023	M2	2.252,20	112,61	112,61	112,61	112,61	112,61	112,61	112,61	112,61	112,61	112,61	112,61
1.10.2. PINTURAS EXTERNAS														
1.10.2.1.	APLICAÇÃO MANUAL DE FUNDO SELADOR ACRÍLICO EM PAREDES EXTERNAS DE CASAS. AF 09/2024	M2	1.216,00	60,80	60,80	60,80	60,80	60,80	60,80	60,80	60,80	60,80	60,80	60,80
1.10.2.2.	PINTURA LÁTEX ACRÍLICA STANDARD, APLICAÇÃO MANUAL EM PAREDES, DUAS DEMÃO. AF 04/2023	M2	1.216,00	60,80	60,80	60,80	60,80	60,80	60,80	60,80	60,80	60,80	60,80	60,80
1.10.3. PINTURA ESQUADRIAS														
1.10.3.1.	LIXAMENTO DE MADEIRA PARA APLICAÇÃO DE FUNDO OU PINTURA. AF 01/2021	M2	420,00	21,00	21,00	21,00	21,00	21,00	21,00	21,00	21,00	21,00	21,00	21,00
1.10.3.2.	PINTURA FUNDO NIVELADOR ACRÍLICO BRANCO EM MADEIRA. AF 01/2021	M2	420,00	21,00	21,00	21,00	21,00	21,00	21,00	21,00	21,00	21,00	21,00	21,00
1.10.3.3.	PINTURA TINTA DE ACABAMENTO (PIGMENTADA) ESMALTE SINTÉTICO ACETINADO EM MADEIRA, 2 DEMÃO. AF 01/2021	M2	420,00	21,00	21,00	21,00	21,00	21,00	21,00	21,00	21,00	21,00	21,00	21,00
1.11. PAVIMENTAÇÕES														
1.11.1. CERÂMICA														
1.11.1.1.	COMPACTAÇÃO MECÂNICA DE SOLO PARA EXECUÇÃO DE RADIER, PISO DE CONCRETO OU LAJE SOBRE SOLO, COM COMPACTADOR DE SOLO TIPO PLACA VIBRATÓRIA. AF 09/2021	M2	1.077,40	53,87	53,87	53,87	53,87	53,87	53,87	53,87	53,87	53,87	53,87	53,87
1.11.1.2.	LASTRO COM MATERIAL GRANULAR (PEDRA BRITADA N.3), APLICADO EM PISOS OU LAJES SOBRE SOLO, ESPESSURA DE *10 CM*. AF 01/2024	M3	107,80	5,39	5,39	5,39	5,39	5,39	5,39	5,39	5,39	5,39	5,39	5,39
1.11.1.3.	CAMADA SEPARADORA PARA EXECUÇÃO DE RADIER, PISO DE CONCRETO OU LAJE SOBRE SOLO, EM LONA PLÁSTICA. AF 09/2021	M2	1.077,40	53,87	53,87	53,87	53,87	53,87	53,87	53,87	53,87	53,87	53,87	53,87
1.11.1.4.	LASTRO DE CONCRETO MAGRO APLICADO EM PISOS, LAJES SOBRE SOLO OU RADIER, ESPESSURA DE 5 CM. AF 01/2024	M2	1.077,40	53,87	53,87	53,87	53,87	53,87	53,87	53,87	53,87	53,87	53,87	53,87
1.11.1.5.	CONTRAPISO EM ARGAMASSA TRAÇO 1:4 (CIMENTO E AREIA), PREPARO MECÂNICO COM BETONEIRA 400 L, APLICADO EM ÁREAS MOLHADAS SOBRE LAJE, ADERIDO, ACABAMENTO NÃO REFORÇADO, ESPESSURA 3CM. AF 07/2021	M2	302,60	15,13	15,13	15,13	15,13	15,13	15,13	15,13	15,13	15,13	15,13	15,13
1.11.1.6.	CONTRAPISO EM ARGAMASSA TRAÇO 1:4 (CIMENTO E AREIA), PREPARO MECÂNICO COM BETONEIRA 400 L, APLICADO EM ÁREAS SECAS SOBRE LAJE, ADERIDO, ACABAMENTO NÃO REFORÇADO, ESPESSURA 3CM. AF 07/2021	M2	643,80	32,19	32,19	32,19	32,19	32,19	32,19	32,19	32,19	32,19	32,19	32,19
1.11.1.7.	REVESTIMENTO CERÂMICO PARA PISO COM PLACAS TIPO ESMALTADA DE DIMENSÕES 35X35 CM APLICADA EM AMBIENTES DE ÁREA ENTRE 5 M2 E 10 M2. AF 02/2023 PE	M2	336,00	16,80	16,80	16,80	16,80	16,80	16,80	16,80	16,80	16,80	16,80	16,80
1.11.1.8.	REVESTIMENTO CERÂMICO PARA PISO COM PLACAS TIPO ESMALTADA DE DIMENSÕES 35X35 CM APLICADA EM AMBIENTES DE ÁREA MAIOR QUE 10 M2. AF 02/2023 PE	M2	382,00	19,10	19,10	19,10	19,10	19,10	19,10	19,10	19,10	19,10	19,10	19,10
1.11.1.9.	REVESTIMENTO CERÂMICO PARA PISO COM PLACAS TIPO ESMALTADA DE DIMENSÕES 35X35 CM APLICADA EM AMBIENTES DE ÁREA MENOR QUE 5 M2. AF 02/2023 PE	M2	259,60	12,98	12,98	12,98	12,98	12,98	12,98	12,98	12,98	12,98	12,98	12,98
1.11.2. CIMENTADOS														
1.11.2.1.	COMPACTAÇÃO MECÂNICA DE SOLO PARA EXECUÇÃO DE RADIER, PISO DE CONCRETO OU LAJE SOBRE SOLO, COM COMPACTADOR DE SOLO TIPO PLACA VIBRATÓRIA. AF 09/2021	M2	323,00	16,15	16,15	16,15	16,15	16,15	16,15	16,15	16,15	16,15	16,15	16,15
1.11.2.2.	EXECUÇÃO DE PASSEIO (CALÇADA) OU PISO DE CONCRETO COM CONCRETO MOLHADO IN LOCO, FEITO EM OBRA, ACABAMENTO CONVENCIONAL, NÃO ARMADO. AF 08/2022	M3	22,60	1,13	1,13	1,13	1,13	1,13	1,13	1,13	1,13	1,13	1,13	1,13
1.11.3. RODAPÉS, SOLEIRAS E PEITORIS														
1.11.3.1.	SOLEIRA EM MÁRMORE, LARGURA 15 CM, ESPESSURA 2,0 CM. AF 09/2020	M	50,40	2,52	2,52	2,52	2,52	2,52	2,52	2,52	2,52	2,52	2,52	2,52
1.11.3.2.	RODAPÉ CERÂMICO DE 7CM DE ALTURA COM PLACAS TIPO ESMALTADA DE DIMENSÕES 35X35CM. AF 02/2023	M	774,00	38,70	38,70	38,70	38,70	38,70	38,70	38,70	38,70	38,70	38,70	38,70

APELIDO DO EMPREENDIMENTO CONSTRUÇÃO DE 20 UND. HAB.		Nº TransfereGOV 04/07/2025		E / TOMADOR E BOM JESUS		Nº OPERAÇÃO 04/07/2025		PROPORIONTE / TOMADOR MUNICIPIO DE BOM JESUS						
Item	Descrição	Unidade	Quantidade	CASA06	CASA07	CASA08	CASA09	CASA10	CASA 11	CASA12	CASA13	CASA14	CASA15	CASA16
CONSTRUÇÃO DE 20 UND. HAB.														
1.1.1.3.3.	PEITORIL LINEAR EM GRANITO OU MÁRMORE, L = 15CM, ASSENTADO COM ARGAMASSA 1:6 COM ADITIVO. AF. 11/2020	M	130,00	6,50	6,50	6,50	6,50	6,50	6,50	6,50	6,50	6,50	6,50	6,50
1.1.2.	INSTALAÇÕES	-	-	-	-	-	-	-	-	-	-	-	-	-
1.1.2.1.	CENTRO DE DISTRIBUIÇÃO	-	-	-	-	-	-	-	-	-	-	-	-	-
1.1.2.1.1.	DISJUNTOR MONOPOLAR TIPO DIN, CORRENTE NOMINAL DE 10A - FORNECIMENTO E INSTALAÇÃO. AF. 10/2020	UN	40,00	2,00	2,00	2,00	2,00	2,00	2,00	2,00	2,00	2,00	2,00	2,00
1.1.2.1.2.	DISJUNTOR MONOPOLAR TIPO DIN, CORRENTE NOMINAL DE 16A - FORNECIMENTO E INSTALAÇÃO. AF. 10/2020	UN	20,00	1,00	1,00	1,00	1,00	1,00	1,00	1,00	1,00	1,00	1,00	1,00
1.1.2.1.3.	DISJUNTOR MONOPOLAR TIPO DIN, CORRENTE NOMINAL DE 25A - FORNECIMENTO E INSTALAÇÃO. AF. 10/2020	UN	20,00	1,00	1,00	1,00	1,00	1,00	1,00	1,00	1,00	1,00	1,00	1,00
1.1.2.1.4.	DISJUNTOR MONOPOLAR TIPO DIN, CORRENTE NOMINAL DE 50A - FORNECIMENTO E INSTALAÇÃO. AF. 10/2020	UN	20,00	1,00	1,00	1,00	1,00	1,00	1,00	1,00	1,00	1,00	1,00	1,00
1.1.2.1.5.	DISJUNTOR BIPOLAR TIPO DR, CORRENTE NOMINAL DE 25A - FORNECIMENTO E INSTALAÇÃO.	UN	40,00	2,00	2,00	2,00	2,00	2,00	2,00	2,00	2,00	2,00	2,00	2,00
1.1.2.1.6.	ENTRADA DE ENERGIA ELÉTRICA, AÉREA, MONOFÁSICA, COM CAIXA DE EMBUTIR, CABO DE 10 MM2 E DISJUNTOR DIN 50A (NÃO INCLUSO O POSTE DE CONCRETO). AF. 07/2020 PS	UN	20,00	1,00	1,00	1,00	1,00	1,00	1,00	1,00	1,00	1,00	1,00	1,00
1.1.2.1.7.	QUADRO DE DISTRIBUIÇÃO DE LUZ EM PVG PARA 12 DISJUNTORES - FORNECIMENTO E INSTALAÇÃO.	UN	20,00	1,00	1,00	1,00	1,00	1,00	1,00	1,00	1,00	1,00	1,00	1,00
1.1.2.2.	ILUMINAÇÃO, TOMADAS E INTERRUPTORES	-	-	-	-	-	-	-	-	-	-	-	-	-
1.1.2.2.1.	LUMINÁRIA TIPO PLAFON CIRCULAR, DE SOBREPOR, COM LED DE 12/13 W - FORNECIMENTO E INSTALAÇÃO. AF. 09/2024	UN	140,00	7,00	7,00	7,00	7,00	7,00	7,00	7,00	7,00	7,00	7,00	7,00
1.1.2.2.2.	LAMPADA COMPACTA DE LED 10 W, BASE E27 - FORNECIMENTO E INSTALAÇÃO. AF. 09/2024	UN	140,00	7,00	7,00	7,00	7,00	7,00	7,00	7,00	7,00	7,00	7,00	7,00
1.1.2.2.3.	INTERRUPTOR SIMPLES (1 MÓDULO), 10A/250V, INCLUINDO SUPORTE E PLACA - FORNECIMENTO E INSTALAÇÃO. AF. 03/2023	UN	100,00	5,00	5,00	5,00	5,00	5,00	5,00	5,00	5,00	5,00	5,00	5,00
1.1.2.2.4.	INTERRUPTOR SIMPLES (2 MÓDULOS), 10A/250V, INCLUINDO SUPORTE E PLACA - FORNECIMENTO E INSTALAÇÃO. AF. 03/2023	UN	20,00	1,00	1,00	1,00	1,00	1,00	1,00	1,00	1,00	1,00	1,00	1,00
1.1.2.2.5.	TOMADA BAIXA DE EMBUTIR (1 MÓDULO), 2P+T 10 A, INCLUINDO SUPORTE E PLACA - FORNECIMENTO E INSTALAÇÃO. AF. 03/2023	UN	200,00	10,00	10,00	10,00	10,00	10,00	10,00	10,00	10,00	10,00	10,00	10,00
1.1.2.2.6.	TOMADA MÉDIA DE EMBUTIR (1 MÓDULO), 2P+T 10 A, INCLUINDO SUPORTE E PLACA - FORNECIMENTO E INSTALAÇÃO. AF. 03/2023	UN	120,00	6,00	6,00	6,00	6,00	6,00	6,00	6,00	6,00	6,00	6,00	6,00
1.1.2.2.7.	TOMADA ALTA DE EMBUTIR (1 MÓDULO), 2P+T 20 A, INCLUINDO SUPORTE E PLACA - FORNECIMENTO E INSTALAÇÃO. AF. 03/2023	UN	20,00	1,00	1,00	1,00	1,00	1,00	1,00	1,00	1,00	1,00	1,00	1,00
1.1.2.2.8.	INTERRUPTOR PULSADOR CAMPAINHA (1 MÓDULO), 10A/250V, INCLUINDO SUPORTE E PLACA - FORNECIMENTO E INSTALAÇÃO. AF. 03/2023	UN	20,00	1,00	1,00	1,00	1,00	1,00	1,00	1,00	1,00	1,00	1,00	1,00
1.1.2.2.9.	CAMPAINHA CIGARRA (1 MÓDULO), 10A/250V, INCLUINDO SUPORTE E PLACA - FORNECIMENTO E INSTALAÇÃO. AF. 03/2023	UN	20,00	1,00	1,00	1,00	1,00	1,00	1,00	1,00	1,00	1,00	1,00	1,00
1.1.2.2.10.	SUPORTE PARA FUSÍVEL COM ESPELHO / PLACA DE ENCAIXE 4" X 2" BAIXO (0,30 M DO PISO) PARA PONTO ELÉTRICO - FORNECIMENTO E INSTALAÇÃO.	UN	40,00	2,00	2,00	2,00	2,00	2,00	2,00	2,00	2,00	2,00	2,00	2,00
1.1.2.2.11.	CAIXA RETANGULAR 4" X 2" BAIXA (0,30 M DO PISO), PVC, INSTALADA EM PAREDE - FORNECIMENTO E INSTALAÇÃO. AF. 03/2023	UN	240,00	12,00	12,00	12,00	12,00	12,00	12,00	12,00	12,00	12,00	12,00	12,00
1.1.2.2.12.	CAIXA RETANGULAR 4" X 2" MÉDIA (1,30 M DO PISO), PVC, INSTALADA EM PAREDE - FORNECIMENTO E INSTALAÇÃO. AF. 03/2023	UN	260,00	13,00	13,00	13,00	13,00	13,00	13,00	13,00	13,00	13,00	13,00	13,00
1.1.2.2.13.	CAIXA RETANGULAR 4" X 2" ALTA (2,00 M DO PISO), PVC, INSTALADA EM PAREDE - FORNECIMENTO E INSTALAÇÃO. AF. 03/2023	UN	40,00	2,00	2,00	2,00	2,00	2,00	2,00	2,00	2,00	2,00	2,00	2,00
1.1.2.2.14.	CAIXA OBTÓGONAL 3" X 3", PVC, INSTALADA EM LAJE - FORNECIMENTO E INSTALAÇÃO. AF. 03/2023	UN	140,00	7,00	7,00	7,00	7,00	7,00	7,00	7,00	7,00	7,00	7,00	7,00
1.1.2.3.	FIOS E CABOS	-	-	-	-	-	-	-	-	-	-	-	-	-
1.1.2.3.1.	CABO DE COBRE FLEXÍVEL ISOLADO, 1,5 MM², ANTI-CHAMA 450/750 V, PARA CIRCUITOS TERMINAIS - FORNECIMENTO E INSTALAÇÃO. AF. 03/2023	M	1.958,00	97,90	97,90	97,90	97,90	97,90	97,90	97,90	97,90	97,90	97,90	97,90

APELIDO DO EMPREENDIMENTO CONSTRUÇÃO DE 20 UND. HAB.		Nº TransfereGOV 040727/2025		E / TOMADOR E BOM JESUS		Nº OPERAÇÃO 040727/2025		PROPOSTANTE / TOMADOR MUNICÍPIO DE BOM JESUS							
Item	Descrição	Unidade	Quantidade	CASA06	CASA07	CASA08	CASA09	CASA10	CASA 11	CASA12	CASA13	CASA14	CASA15	CASA16	
CONSTRUÇÃO DE 20 UND. HAB.															
1.12.3.2.	CABO DE COBRE FLEXÍVEL ISOLADO, 2.5 MM², ANTI-CHAMA 450/750 V, PARA CIRCUITOS TERMINAIS - FORNECIMENTO E INSTALAÇÃO. AF_03/2023	M	5.176,00	258,80	258,80	258,80	258,80	258,80	258,80	258,80	258,80	258,80	258,80	258,80	
1.12.3.3.	CABO DE COBRE FLEXÍVEL ISOLADO, 4 MM², ANTI-CHAMA 450/750 V, PARA CIRCUITOS TERMINAIS - FORNECIMENTO E INSTALAÇÃO. AF_03/2023	M	496,00	24,80	24,80	24,80	24,80	24,80	24,80	24,80	24,80	24,80	24,80	24,80	
1.12.3.4.	CABO DE COBRE ISOLADO, 10 MM², ANTI-CHAMA 450/750 V, INSTALADO EM ELETTROCALHA OU PERFILADO - FORNECIMENTO E INSTALAÇÃO. AF_10/2020	M	518,00	25,90	25,90	25,90	25,90	25,90	25,90	25,90	25,90	25,90	25,90	25,90	
1.12.3.5.	CABO DE COBRE FLEXÍVEL ISOLADO, 10 MM², ANTI-CHAMA 0,6/1,0 KV, PARA DISTRIBUIÇÃO - FORNECIMENTO E INSTALAÇÃO. AF_10/2020	M	166,00	8,30	8,30	8,30	8,30	8,30	8,30	8,30	8,30	8,30	8,30	8,30	
1.12.3.6.	ELETRODUTO FLEXÍVEL CORRUGADO, PVC, DN 25 MM (3/4"), PARA CIRCUITOS TERMINAIS, INSTALADO EM PAREDE - FORNECIMENTO E INSTALAÇÃO. AF_03/2023	M	894,00	44,70	44,70	44,70	44,70	44,70	44,70	44,70	44,70	44,70	44,70	44,70	
1.12.3.7.	ELETRODUTO FLEXÍVEL CORRUGADO, PVC, DN 25 MM (3/4"), PARA CIRCUITOS TERMINAIS, INSTALADO EM PAREDE - FORNECIMENTO E INSTALAÇÃO. AF_03/2023	M	1.166,00	58,30	58,30	58,30	58,30	58,30	58,30	58,30	58,30	58,30	58,30	58,30	
1.12.3.8.	ELETRODUTO FLEXÍVEL CORRUGADO, REFORÇADO, PVC, DN 25 MM (3/4"), PARA CIRCUITOS TERMINAIS, INSTALADO EM LAJE - FORNECIMENTO E INSTALAÇÃO. AF_03/2023	M	441,20	22,06	22,06	22,06	22,06	22,06	22,06	22,06	22,06	22,06	22,06	22,06	
1.12.3.9.	RASGO LINEAR MANUAL EM ALVENARIA, PARA ELETRODUTOS, DIÂMETROS MENORES OU IGUAIS A 40 MM. AF_09/2023	M	1.166,00	58,30	58,30	58,30	58,30	58,30	58,30	58,30	58,30	58,30	58,30	58,30	
1.13.	HIDRÁULICAS, GÁS, INCÊNDIO	-	-	-	-	-	-	-	-	-	-	-	-	-	
1.13.1.	TUBULAÇÕES E CONEXÕES	-	-	-	-	-	-	-	-	-	-	-	-	-	
1.13.1.1.	JOELHO 90 GRAUS COM BUCHA DE LATÃO, PVC, SOLDÁVEL, DN 25MM X 1/2, INSTALADO EM RAMAL OU SUBRAMAL DE ÁGUA - FORNECIMENTO E INSTALAÇÃO. AF_06/2022	UN	140,00	7,00	7,00	7,00	7,00	7,00	7,00	7,00	7,00	7,00	7,00	7,00	
1.13.1.2.	JOELHO 90 GRAUS, PVC, SOLDÁVEL, DN 25MM, INSTALADO EM RAMAL DE DISTRIBUIÇÃO DE ÁGUA - FORNECIMENTO E INSTALAÇÃO. AF_06/2022	UN	160,00	8,00	8,00	8,00	8,00	8,00	8,00	8,00	8,00	8,00	8,00	8,00	
1.13.1.3.	TÊ COM BUCHA DE LATÃO NA BOLSA CENTRAL, PVC, SOLDÁVEL, DN 20MM X 1/2, INSTALADO EM RAMAL OU SUBRAMAL DE ÁGUA - FORNECIMENTO E INSTALAÇÃO. AF_06/2022	UN	80,00	4,00	4,00	4,00	4,00	4,00	4,00	4,00	4,00	4,00	4,00	4,00	
1.13.1.4.	ADAPTADOR CURTO COM BOLSA E ROSCA PARA REGISTRO, PVC, SOLDÁVEL, DN 25MM X 3/4, INSTALADO EM RAMAL OU SUBRAMAL DE ÁGUA - FORNECIMENTO E INSTALAÇÃO. AF_08/2022	UN	160,00	8,00	8,00	8,00	8,00	8,00	8,00	8,00	8,00	8,00	8,00	8,00	
1.13.1.5.	TUBO, PVC, SOLDÁVEL, DE 25MM, INSTALADO EM PRUMADA DE ÁGUA - FORNECIMENTO E INSTALAÇÃO. AF_06/2022	M	102,00	5,10	5,10	5,10	5,10	5,10	5,10	5,10	5,10	5,10	5,10	5,10	
1.13.1.6.	TUBO, PVC, SOLDÁVEL, DE 25MM, INSTALADO EM RAMAL OU SUBRAMAL DE ÁGUA - FORNECIMENTO E INSTALAÇÃO. AF_06/2022	M	174,00	8,70	8,70	8,70	8,70	8,70	8,70	8,70	8,70	8,70	8,70	8,70	
1.13.1.7.	FORNECIMENTO E INSTALAÇÃO DE PRESSURIZADOR ACOPLADO AO CHUVEIRO (TENSÃO: 220V - PRESSÃO MÍNIMA: 0,7MCA / PRESSÃO MÁXIMA: 2,5MCA - ENTRADA 1/2" / SAÍDA 1/2")	UN	20,00	1,00	1,00	1,00	1,00	1,00	1,00	1,00	1,00	1,00	1,00	1,00	
1.13.2.	REGISTROS	-	-	-	-	-	-	-	-	-	-	-	-	-	
1.13.2.1.	REGISTRO DE PRESSÃO BRUTO, LATÃO, ROSCÁVEL, 3/4", COM ACABAMENTO E CANOPLA CROMADOS - FORNECIMENTO E INSTALAÇÃO. AF_08/2021	UN	20,00	1,00	1,00	1,00	1,00	1,00	1,00	1,00	1,00	1,00	1,00	1,00	
1.13.2.2.	REGISTRO DE GAVETA BRUTO, LATÃO, ROSCÁVEL, 3/4", COM ACABAMENTO E CANOPLA CROMADOS - FORNECIMENTO E INSTALAÇÃO. AF_08/2021	UN	60,00	3,00	3,00	3,00	3,00	3,00	3,00	3,00	3,00	3,00	3,00	3,00	
1.13.2.3.	REGISTRO DE ESFERA, PVC, SOLDÁVEL, COM VOLANTE, DN 32 MM - FORNECIMENTO E INSTALAÇÃO. AF_08/2021	UN	40,00	2,00	2,00	2,00	2,00	2,00	2,00	2,00	2,00	2,00	2,00	2,00	
1.13.2.4.	ENGATE FLEXÍVEL EM PLÁSTICO BRANCO, 1/2" X 40CM - FORNECIMENTO E INSTALAÇÃO. AF_01/2020	UN	80,00	4,00	4,00	4,00	4,00	4,00	4,00	4,00	4,00	4,00	4,00	4,00	
1.13.3.	ENTRADA/ALIMENTAÇÃO	-	-	-	-	-	-	-	-	-	-	-	-	-	

APELIDO DO EMPREENDIMENTO CONSTRUÇÃO DE 20 UND. HAB.		Nº TransfereGOV 04/07/2025		E / TOMADOR E BOM JESUS		Nº OPERAÇÃO 04/07/2025		PROPOSTANTE / TOMADOR MUNICÍPIO DE BOM JESUS						
Item	Descrição	Unidade	Quantidade	CASA06	CASA07	CASA08	CASA09	CASA10	CASA 11	CASA12	CASA13	CASA14	CASA15	CASA16
CONSTRUÇÃO DE 20 UND. HAB.														
1.13.3.1.	KIT CAVALETE PARA MEDIÇÃO DE ÁGUA - ENTRADA INDIVIDUALIZADA EM PVC 25 MM (3/4"), PARA 1 MEDIDOR - FORNECIMENTO E INSTALAÇÃO (EXCLUSIVE HIDRÔMETRO). AF_03/2024	UN	20,00	1,00	1,00	1,00	1,00	1,00	1,00	1,00	1,00	1,00	1,00	1,00
1.13.3.2.	CAIXA DE EMBUTIR EM POLICARBONATO PARA ABRIGO DE HIDRÔMETRO - FORNECIMENTO E INSTALAÇÃO (EXCLUSIVE HIDRÔMETRO).	UN	20,00	1,00	1,00	1,00	1,00	1,00	1,00	1,00	1,00	1,00	1,00	1,00
1.13.3.3.	REGISTRO DE GAVETA BRUTO, LATÃO, ROSCÁVEL, 3/4" - FORNECIMENTO E INSTALAÇÃO. AF_08/2021	UN	20,00	1,00	1,00	1,00	1,00	1,00	1,00	1,00	1,00	1,00	1,00	1,00
1.13.3.4.	TUBO, PVC, SOLDÁVEL, DE 25MM, INSTALADO EM RAMAL DE DISTRIBUIÇÃO DE ÁGUA - FORNECIMENTO E INSTALAÇÃO. AF_06/2022	M	135,00	6,75	6,75	6,75	6,75	6,75	6,75	6,75	6,75	6,75	6,75	6,75
1.13.3.5.	TUBO, PVC, SOLDÁVEL, DE 25MM, INSTALADO EM PRUMADA DE ÁGUA - FORNECIMENTO E INSTALAÇÃO. AF_06/2022	M	60,00	3,00	3,00	3,00	3,00	3,00	3,00	3,00	3,00	3,00	3,00	3,00
1.13.3.6.	JOELHO 90 GRAUS, PVC, SOLDÁVEL, DN 25MM, INSTALADO EM RAMAL DE DISTRIBUIÇÃO DE ÁGUA - FORNECIMENTO E INSTALAÇÃO. AF_06/2022	UN	40,00	2,00	2,00	2,00	2,00	2,00	2,00	2,00	2,00	2,00	2,00	2,00
1.13.3.7.	TE, PVC, SOLDÁVEL, DN 25MM, INSTALADO EM RAMAL DE DISTRIBUIÇÃO DE ÁGUA - FORNECIMENTO E INSTALAÇÃO. AF_06/2022	UN	20,00	1,00	1,00	1,00	1,00	1,00	1,00	1,00	1,00	1,00	1,00	1,00
1.13.4.	CAIXA D'ÁGUA E BARRILETE	-	-	-	-	-	-	-	-	-	-	-	-	-
1.13.4.1.	CAIXA D'ÁGUA EM POLIETILENO, 500 LITROS - FORNECIMENTO E INSTALAÇÃO. AF_06/2021	UN	20,00	1,00	1,00	1,00	1,00	1,00	1,00	1,00	1,00	1,00	1,00	1,00
1.13.4.2.	FURO EM CAIXA D'ÁGUA COM ESPESURA DE 2 ATÉ 5 MM E DIÂMETRO DE 25 MM. AF_06/2021	UN	20,00	1,00	1,00	1,00	1,00	1,00	1,00	1,00	1,00	1,00	1,00	1,00
1.13.4.3.	FURO EM CAIXA D'ÁGUA COM ESPESURA DE 2 ATÉ 5 MM E DIÂMETRO DE 32 MM. AF_06/2021	UN	40,00	2,00	2,00	2,00	2,00	2,00	2,00	2,00	2,00	2,00	2,00	2,00
1.13.4.4.	ADAPTADOR COM FLANGE E ANEL DE VEDAÇÃO, PVC, SOLDÁVEL, DN 25 MM X 3/4", INSTALADO EM RESERVAÇÃO PREDIAL DE ÁGUA - FORNECIMENTO E INSTALAÇÃO. AF_04/2024	UN	20,00	1,00	1,00	1,00	1,00	1,00	1,00	1,00	1,00	1,00	1,00	1,00
1.13.4.5.	ADAPTADOR COM FLANGE E ANEL DE VEDAÇÃO, PVC, SOLDÁVEL, DN 32 MM X 1", INSTALADO EM RESERVAÇÃO PREDIAL DE ÁGUA - FORNECIMENTO E INSTALAÇÃO. AF_04/2024	UN	40,00	2,00	2,00	2,00	2,00	2,00	2,00	2,00	2,00	2,00	2,00	2,00
1.13.4.6.	FORNEIRA DE BOIA PARA CAIXA D'ÁGUA, ROSCÁVEL, 3/4" - FORNECIMENTO E INSTALAÇÃO. AF_09/2021	UN	20,00	1,00	1,00	1,00	1,00	1,00	1,00	1,00	1,00	1,00	1,00	1,00
1.13.4.7.	JOELHO 90 GRAUS, PVC, SOLDÁVEL, DN 25MM, INSTALADO EM RAMAL DE DISTRIBUIÇÃO DE ÁGUA - FORNECIMENTO E INSTALAÇÃO. AF_06/2022	UN	160,00	8,00	8,00	8,00	8,00	8,00	8,00	8,00	8,00	8,00	8,00	8,00
1.13.4.8.	JOELHO 90 GRAUS, PVC, SOLDÁVEL, DN 32MM, INSTALADO EM RAMAL DE DISTRIBUIÇÃO DE ÁGUA - FORNECIMENTO E INSTALAÇÃO. AF_06/2022	UN	80,00	4,00	4,00	4,00	4,00	4,00	4,00	4,00	4,00	4,00	4,00	4,00
1.13.4.9.	JOELHO 45 GRAUS, PVC, SOLDÁVEL, DN 32MM, INSTALADO EM RAMAL DE DISTRIBUIÇÃO DE ÁGUA - FORNECIMENTO E INSTALAÇÃO. AF_06/2022	UN	20,00	1,00	1,00	1,00	1,00	1,00	1,00	1,00	1,00	1,00	1,00	1,00
1.13.4.10.	BUCHA DE REDUÇÃO, CURTA, PVC, SOLDÁVEL, DN 32 X 25 MM, INSTALADO EM RAMAL DE DISTRIBUIÇÃO DE ÁGUA - FORNECIMENTO E INSTALAÇÃO. AF_06/2022	UN	40,00	2,00	2,00	2,00	2,00	2,00	2,00	2,00	2,00	2,00	2,00	2,00
1.13.4.11.	TE, PVC, SOLDÁVEL, DN 32MM, INSTALADO EM RAMAL DE DISTRIBUIÇÃO DE ÁGUA - FORNECIMENTO E INSTALAÇÃO. AF_06/2022	UN	60,00	3,00	3,00	3,00	3,00	3,00	3,00	3,00	3,00	3,00	3,00	3,00
1.13.4.12.	TE DE REDUÇÃO, PVC, SOLDÁVEL, DN 32MM X 25MM, INSTALADO EM RAMAL DE DISTRIBUIÇÃO DE ÁGUA - FORNECIMENTO E INSTALAÇÃO. AF_06/2022	UN	20,00	1,00	1,00	1,00	1,00	1,00	1,00	1,00	1,00	1,00	1,00	1,00
1.13.4.13.	TUBO, PVC, SOLDÁVEL, DE 25MM, INSTALADO EM RAMAL DE DISTRIBUIÇÃO DE ÁGUA - FORNECIMENTO E INSTALAÇÃO. AF_06/2022	M	88,00	4,40	4,40	4,40	4,40	4,40	4,40	4,40	4,40	4,40	4,40	4,40

APELIDO DO EMPREENDIMENTO CONSTRUÇÃO DE 20 UND. HAB.		Nº TransfereGOV 04/07/2025		E / TOMADOR E BOM JESUS		Nº OPERAÇÃO 04/07/2025		PROPORCENTE / TOMADOR MUNICÍPIO DE BOM JESUS						
Item	Descrição	Unidade	Quantidade	CASA06	CASA07	CASA08	CASA09	CASA10	CASA 11	CASA12	CASA13	CASA14	CASA15	CASA16
CONSTRUÇÃO DE 20 UND. HAB.														
1.13.4.14.	TUBO PVC SOLDÁVEL DE 32MM, INSTALADO EM RAMAL DE DISTRIBUIÇÃO DE ÁGUA - FORNECIMENTO E INSTALAÇÃO. AF_06/2022	M	211,00	10,55	10,55	10,55	10,55	10,55	10,55	10,55	10,55	10,55	10,55	10,55
1.14.	SANITÁRIAS / PLUVIAL		-											
1.14.1.	TUBULAÇÕES E CONEXÕES		-											
1.14.1.1.	JOELHO 45 GRAUS, PVC, SERIE NORMAL, ESGOTO PREDIAL, DN 40 MM, JUNTA SOLDÁVEL, FORNECIDO E INSTALADO EM RAMAL DE DESCARGA OU RAMAL DE ESGOTO SANITÁRIO. AF_08/2022	UN	60,00	3,00	3,00	3,00	3,00	3,00	3,00	3,00	3,00	3,00	3,00	3,00
1.14.1.2.	JOELHO 45 GRAUS, PVC, SERIE NORMAL, ESGOTO PREDIAL, DN 50 MM, JUNTA ELÁSTICA, FORNECIDO E INSTALADO EM RAMAL DE DESCARGA OU RAMAL DE ESGOTO SANITÁRIO. AF_08/2022	UN	40,00	2,00	2,00	2,00	2,00	2,00	2,00	2,00	2,00	2,00	2,00	2,00
1.14.1.3.	JOELHO 90 GRAUS, PVC, SERIE NORMAL, ESGOTO PREDIAL, DN 40 MM, JUNTA SOLDÁVEL, FORNECIDO E INSTALADO EM RAMAL DE DESCARGA OU RAMAL DE ESGOTO SANITÁRIO. AF_08/2022	UN	40,00	2,00	2,00	2,00	2,00	2,00	2,00	2,00	2,00	2,00	2,00	2,00
1.14.1.4.	JOELHO 90 GRAUS, PVC, SERIE NORMAL, ESGOTO PREDIAL, DN 50 MM, JUNTA ELÁSTICA, FORNECIDO E INSTALADO EM RAMAL DE DESCARGA OU RAMAL DE ESGOTO SANITÁRIO. AF_08/2022	UN	180,00	9,00	9,00	9,00	9,00	9,00	9,00	9,00	9,00	9,00	9,00	9,00
1.14.1.5.	JOELHO 90 GRAUS, PVC, SERIE NORMAL, ESGOTO PREDIAL, DN 100 MM, JUNTA ELÁSTICA, FORNECIDO E INSTALADO EM RAMAL DE DESCARGA OU RAMAL DE ESGOTO SANITÁRIO. AF_08/2022	UN	20,00	1,00	1,00	1,00	1,00	1,00	1,00	1,00	1,00	1,00	1,00	1,00
1.14.1.6.	TE, PVC, SERIE NORMAL, ESGOTO PREDIAL, DN 50 X 50 MM, JUNTA ELÁSTICA, FORNECIDO E INSTALADO EM RAMAL DE DESCARGA OU RAMAL DE ESGOTO SANITÁRIO. AF_08/2022	UN	20,00	1,00	1,00	1,00	1,00	1,00	1,00	1,00	1,00	1,00	1,00	1,00
1.14.1.7.	JUNÇÃO DE REDUÇÃO INVERTIDA, PVC, SERIE NORMAL, ESGOTO PREDIAL, DN 100 X 50 MM, JUNTA ELÁSTICA, FORNECIDO E INSTALADO EM RAMAL DE DESCARGA OU RAMAL DE ESGOTO SANITÁRIO. AF_08/2022	UN	20,00	1,00	1,00	1,00	1,00	1,00	1,00	1,00	1,00	1,00	1,00	1,00
1.14.1.8.	TERMINAL DE VENTILAÇÃO, PVC, SERIE NORMAL, ESGOTO PREDIAL, DN 50 MM, JUNTA SOLDÁVEL, FORNECIDO E INSTALADO EM PRUMADA DE ESGOTO SANITÁRIO OU VENTILAÇÃO. AF_08/2022	UN	20,00	1,00	1,00	1,00	1,00	1,00	1,00	1,00	1,00	1,00	1,00	1,00
1.14.1.9.	TUBO PVC, SERIE NORMAL, ESGOTO PREDIAL, DN 40 MM, FORNECIDO E INSTALADO EM RAMAL DE DESCARGA OU RAMAL DE ESGOTO SANITÁRIO. AF_08/2022	M	67,00	3,35	3,35	3,35	3,35	3,35	3,35	3,35	3,35	3,35	3,35	3,35
1.14.1.10.	TUBO PVC, SERIE NORMAL, ESGOTO PREDIAL, DN 50 MM, FORNECIDO E INSTALADO EM RAMAL DE DESCARGA OU RAMAL DE ESGOTO SANITÁRIO. AF_08/2022	M	204,20	10,21	10,21	10,21	10,21	10,21	10,21	10,21	10,21	10,21	10,21	10,21
1.14.1.11.	TUBO PVC, SERIE NORMAL, ESGOTO PREDIAL, DN 50 MM, FORNECIDO E INSTALADO EM PRUMADA DE ESGOTO SANITÁRIO OU VENTILAÇÃO. AF_08/2022	M	80,00	4,00	4,00	4,00	4,00	4,00	4,00	4,00	4,00	4,00	4,00	4,00
1.14.1.12.	TUBO PVC, SERIE NORMAL, ESGOTO PREDIAL, DN 100 MM, FORNECIDO E INSTALADO EM RAMAL DE DESCARGA OU RAMAL DE ESGOTO SANITÁRIO. AF_08/2022	M	676,00	33,80	33,80	33,80	33,80	33,80	33,80	33,80	33,80	33,80	33,80	33,80
1.14.1.13.	TANQUE SEPTICO CIRCULAR, EM CONCRETO PRÉ-MOLDADO, DIÂMETRO INTERNO = 1,10 M, ALTURA INTERNA = 2,50 M, VOLUME ÚTIL: 2138,2 L (PARA 5 CONTRIBUINTES). AF_12/2020	UN	20,00	1,00	1,00	1,00	1,00	1,00	1,00	1,00	1,00	1,00	1,00	1,00
1.14.1.14.	SUMIDOURO PRÉ-MOLDADO DE CONCRETO - 06 ANEIS, D= 1,00M H=0,50M, CADA ANEL - 1,00 X 3,00M	UN	20,00	1,00	1,00	1,00	1,00	1,00	1,00	1,00	1,00	1,00	1,00	1,00
1.14.2.	ACESSÓRIOS/CAIXAS		-											
1.14.2.1.	CAIXA ENTERRADA HIDRÁULICA RETANGULAR EM ALVENARIA COM TIJOLOS CERÂMICOS MACIÇOS, DIMENSÕES INTERNAS: 0,6X0,6X0,6 M PARA REDE DE ESGOTO. AF_12/2020	UN	100,00	5,00	5,00	5,00	5,00	5,00	5,00	5,00	5,00	5,00	5,00	5,00
1.14.2.2.	CAIXA SIFONADA, PVC, DN 100 X 100 X 50 MM, JUNTA ELÁSTICA, FORNECIDA E INSTALADA EM RAMAL DE DESCARGA OU EM RAMAL DE ESGOTO SANITÁRIO. AF_08/2022	UN	20,00	1,00	1,00	1,00	1,00	1,00	1,00	1,00	1,00	1,00	1,00	1,00

APELIDO DO EMPREENDIMENTO CONSTRUÇÃO DE 20 UND. HAB.		Nº TransfereGOV 04/07/2025		E / TOMADOR E BOM JESUS		Nº OPERAÇÃO 04/07/2025		PROPORIONTE / TOMADOR MUNICIPIO DE BOM JESUS						
Item	Descrição	Unidade	Quantidade	CASA06	CASA07	CASA08	CASA09	CASA10	CASA11	CASA12	CASA13	CASA14	CASA15	CASA16
CONSTRUÇÃO DE 20 UND. HAB.														
1.14.2.3.	RALO SIFONADO REDONDO, PVC, DN 100 X 40 MM, JUNTA SOLDÁVEL, FORNECIDO E INSTALADO EM RAMAL DE DESCARGA OU EM RAMAL DE ESGOTO SANITÁRIO. AF. 08/2022	UN	20,00	1,00	1,00	1,00	1,00	1,00	1,00	1,00	1,00	1,00	1,00	1,00
1.14.2.4.	RALO SECO CÔNICO, PVC, DN 100 X 40 MM, JUNTA SOLDÁVEL, FORNECIDO E INSTALADO EM RAMAL DE DESCARGA OU EM RAMAL DE ESGOTO SANITÁRIO. AF. 08/2022	UN	20,00	1,00	1,00	1,00	1,00	1,00	1,00	1,00	1,00	1,00	1,00	1,00
1.14.2.5.	CAIXA DE GORDURA SIMPLES (CAPACIDADE: 36 L), RETANGULAR, EM ALVENARIA COM BLOCOS DE CONCRETO, DIMENSÕES INTERNAS = 0,2X0,4 M, ALTURA INTERNA = 0,8 M. AF. 12/2020	UN	20,00	1,00	1,00	1,00	1,00	1,00	1,00	1,00	1,00	1,00	1,00	1,00
1.15.	APARELHOS, METAIS E BANCADAS													
1.15.0.1.	VASO SANITÁRIO SIFONADO COM CAIXA ACOPLADA LOUÇA BRANCA, INCLUSO ENGATE FLEXÍVEL EM PLÁSTICO BRANCO, 1/2 X 40CM - FORNECIMENTO E INSTALAÇÃO. AF. 01/2020	UN	20,00	1,00	1,00	1,00	1,00	1,00	1,00	1,00	1,00	1,00	1,00	1,00
1.15.0.2.	LAVATÓRIO LOUÇA BRANCA SUSPENSO, 29,5 X 39CM OU EQUIVALENTE, PADRÃO POPULAR, INCLUSO SIFÃO FLEXÍVEL EM PVC, VÁLVULA E ENGATE FLEXÍVEL 30CM EM PLÁSTICO E TORNEIRA CROMADA DE MESA, PADRÃO POPULAR - FORNECIMENTO E INSTALAÇÃO. AF. 01/2020	UN	20,00	1,00	1,00	1,00	1,00	1,00	1,00	1,00	1,00	1,00	1,00	1,00
1.15.0.3.	BANCADA DE MÁRMORE SINTÉTICO, 120 X 60CM, COM CUBRA INTEGRADA, INCLUSO SIFÃO TIPO FLEXÍVEL EM PVC, VÁLVULA EM PLÁSTICO CROMADO TIPO AMERICANA E TORNEIRA CROMADA LONGA, DE PAREDE, PADRÃO POPULAR - FORNECIMENTO E INSTALAÇÃO. AF. 01/2020	UN	20,00	1,00	1,00	1,00	1,00	1,00	1,00	1,00	1,00	1,00	1,00	1,00
1.15.0.4.	TANQUE DE MÁRMORE SINTÉTICO COM COLUNA, 22L OU EQUIVALENTE, INCLUSO SIFÃO FLEXÍVEL EM PVC, VÁLVULA PLÁSTICA E TORNEIRA DE METAL CROMADO PADRÃO POPULAR - FORNECIMENTO E INSTALAÇÃO. AF. 01/2020	UN	20,00	1,00	1,00	1,00	1,00	1,00	1,00	1,00	1,00	1,00	1,00	1,00
1.15.0.5.	CHUVEIRO ELÉTRICO COM UM CORPO PLÁSTICO, TIPO DUCHA - FORNECIMENTO E INSTALAÇÃO. AF. 01/2020	UN	20,00	1,00	1,00	1,00	1,00	1,00	1,00	1,00	1,00	1,00	1,00	1,00
1.15.0.6.	KIT DE ACESSÓRIOS PARA BANHEIRO EM METAL CROMADO, 5 PECAS, INCLUSO FIXAÇÃO. AF. 01/2020	UN	20,00	1,00	1,00	1,00	1,00	1,00	1,00	1,00	1,00	1,00	1,00	1,00
1.15.0.7.	BANCO ARTICULADO, EM AÇO INOX, PARA PCD, FIXADO NA PAREDE - FORNECIMENTO E INSTALAÇÃO. AF. 01/2020	UN	2,00											
1.15.0.8.	PUXADOR PARA PCD, FIXADO NA PORTA - FORNECIMENTO E INSTALAÇÃO. AF. 01/2020	UN	4,00											
1.15.0.9.	BARRA DE APOIO EM "L", EM AÇO INOX POLIDO 80 X 80 CM, FIXADA NA PAREDE - FORNECIMENTO E INSTALAÇÃO. AF. 01/2020	UN	2,00											
1.15.0.10.	BARRA DE APOIO RETA, EM AÇO INOX POLIDO, COMPRIMENTO 90 CM, FIXADA NA PAREDE - FORNECIMENTO E INSTALAÇÃO. AF. 01/2020	UN	6,00											
1.15.0.11.	BARRA DE APOIO PARA LAVATÓRIO, CONSTITUÍDA DE BARRA LATERAL TIPO "U", EM AÇO POLIDO, L=40CM	UN	4,00											
1.16.	GALAFETE / LIMPEZA													
1.16.0.1.	LIMPEZA DE BACIA SANITÁRIA, BIDÊ OU MICTÓRIO EM LOUÇA, INCLUSIVE METAIS CORRESPONDENTES. AF. 04/2019	UN	20,00	1,00	1,00	1,00	1,00	1,00	1,00	1,00	1,00	1,00	1,00	1,00
1.16.0.2.	LIMPEZA DE BANCADA DE PEDRA (MÁRMORE OU GRANITO). AF. 04/2019	M2	14,40	0,72	0,72	0,72	0,72	0,72	0,72	0,72	0,72	0,72	0,72	0,72
1.16.0.3.	LIMPEZA DE CONTRAPISO COM VASSOURA A SECO. AF. 04/2019	M2	323,00	16,15	16,15	16,15	16,15	16,15	16,15	16,15	16,15	16,15	16,15	16,15
1.16.0.4.	LIMPEZA DE FORRO REMOVÍVEL COM PANO UMÍDO. AF. 04/2019	M2	718,00	35,90	35,90	35,90	35,90	35,90	35,90	35,90	35,90	35,90	35,90	35,90
1.16.0.5.	LIMPEZA DE JANELA DE VIDRO COM CAXILHO EM AÇO ALUMÍNIO/PVC. AF. 04/2019	M2	80,00	4,00	4,00	4,00	4,00	4,00	4,00	4,00	4,00	4,00	4,00	4,00
1.16.0.6.	LIMPEZA DE PISO CERÂMICO OU PORCELANATO UTILIZANDO DETERGENTE NEUTRO E ESCOVADO MANUAL. AF. 04/2019	M2	949,20	47,46	47,46	47,46	47,46	47,46	47,46	47,46	47,46	47,46	47,46	47,46
1.16.0.7.	LIMPEZA DE PORTA DE MADEIRA. AF. 04/2019	M2	336,00	16,80	16,80	16,80	16,80	16,80	16,80	16,80	16,80	16,80	16,80	16,80
1.16.0.8.	LIMPEZA DE REVESTIMENTO CERÂMICO EM PAREDE UTILIZANDO DETERGENTE NEUTRO E ESCOVADO MANUAL. AF. 04/2019	M2	318,40	15,92	15,92	15,92	15,92	15,92	15,92	15,92	15,92	15,92	15,92	15,92

APELIDO DO EMPREENDIMENTO CONSTRUÇÃO DE 20 UND. HAB.		Nº TransfereGOV 040727/2025		Nº OPERAÇÃO 040727/2025					PROPOSTANTE / TOMADOR MUNICÍPIO DE BOM JESUS	
Item	Descrição	Unidade	Quantidade	17 CASA17 133.969.83	18 CASA18 133.969.83	19 CASA19 133.969.83	20 CASA20 252.157.21	21		
1.	CONSTRUÇÃO DE 20 UND. HAB.									
1.1.	CONSTRUÇÃO DE 25 UND. HAB.									
1.1.1.	ADMINISTRAÇÃO LOCAL		-							
1.1.0.1.	ADMINISTRAÇÃO LOCAL	UN	1,00				1,00			
1.2.	SERVIÇOS PRELIMINARES		-							
1.2.0.1.	FORNECIMENTO E INSTALAÇÃO DE PLACA DE OBRA COM CHAPA GALVANIZADA E ESTRUTURA DE MADEIRA. AF_03/2022_PS	M2	6,48							
1.2.0.2.	SANITÁRIOS E CHUVEIRO	M2	6,00							
1.2.0.3.	SUMIDOURO PRE-MOLDADO DE CONCRETO - 02 ANEIS H=0,50M CADA	UN	1,00							
1.3.	SERVIÇOS INICIAIS		-							
1.3.0.1.	LOCAÇÃO CONVENCIONAL DE OBRA. UTILIZANDO GABARITO DE TÁBUAS CORRIDAS PONTELETADAS A CADA 2,00MM - 2 UTILIZAÇÕES. AF_03/2024	M	686,00	34,30	34,30	34,30	34,30			
1.4.	MOVIMENTO DE TERRA		-							
1.4.0.1.	ESCAVAÇÃO MECANIZADA PARA BLOCO DE COROAMENTO OU SAPATA COM RETROSCAVADEIRA (INCLUINDO ESCAVAÇÃO PARA COLOCAÇÃO DE FORMAS). AF_01/2024	M3	174,80	8,74	8,74	8,74	8,74	8,74		
1.4.0.2.	PREPARO DE FUNDO DE VALA COM LARGURA MENOR QUE 1,5 M (ACERTO DO SOLO NATURAL). AF_08/2020	M2	93,60	4,68	4,68	4,68	4,68	4,68		
1.4.0.3.	REATERRO MANUAL DE VALAS, COM COMPACTADOR DE SOLOS DE PERCUSSÃO. AF_08/2023	M3	141,80	7,09	7,09	7,09	7,09	7,09		
1.5.	FUNDAÇÃO		-							
1.5.1.	SAPATA		-							
1.5.1.1.	LASTRO DE CONCRETO MAGRO, APLICADO EM BLOCOS DE COROAMENTO OU SAPATAS. ESPESSURA DE 5 CM. AF_01/2024	M2	93,60	4,68	4,68	4,68	4,68	4,68		
1.5.1.2.	FABRICAÇÃO, MONTAGEM E DESMONTAGEM DE FORMA PARA SAPATA, EM CHAPA DE MADEIRA COMPENSADA RESINADA, E=17 MM. 4 UTILIZAÇÕES. AF_01/2024	M2	291,20	14,56	14,56	14,56	14,56	14,56		
1.5.1.3.	ARMAÇÃO DE SAPATA ISOLADA, VIGA BALDRAME E SAPATA CORRIDA UTILIZANDO AÇO CA-50 DE 10 MM - MONTAGEM. AF_01/2024	KG	1.014,00	50,70	50,70	50,70	50,70	50,70		
1.5.1.4.	ARMAÇÃO DE SAPATA ISOLADA, VIGA BALDRAME E SAPATA CORRIDA UTILIZANDO AÇO CA-50 DE 6,3 MM - MONTAGEM. AF_01/2024	KG	534,00	26,70	26,70	26,70	26,70	26,70		
1.5.1.5.	ARMAÇÃO DE SAPATA ISOLADA, VIGA BALDRAME E SAPATA CORRIDA UTILIZANDO AÇO CA-60 DE 5 MM - MONTAGEM. AF_01/2024	KG	256,00	12,80	12,80	12,80	12,80	12,80		
1.5.1.6.	0	M3	28,20	1,41	1,41	1,41	1,41	1,41		
1.5.2.	BALDRAMES		-							
1.5.2.1.	ESCAVAÇÃO MANUAL PARA VIGA BALDRAME OU SAPATA CORRIDA (INCLUINDO ESCAVAÇÃO PARA COLOCAÇÃO DE FORMAS). AF_01/2024	M3	109,20	5,46	5,46	5,46	5,46	5,46		
1.5.2.2.	LASTRO DE CONCRETO MAGRO APLICADO EM BLOCOS DE COROAMENTO OU SAPATAS. ESPESSURA DE 5 CM. AF_01/2024	M2	136,60	6,83	6,83	6,83	6,83	6,83		

APELIDO DO EMPREENDIMENTO CONSTRUÇÃO DE 20 UND. HAB.		Nº TransfereGOV 040727/2025		Nº OPERAÇÃO 040727/2025		PROPOSTANTE / TOMADOR MUNICÍPIO DE BOM JESUS	
Item	Descrição	Unidade	Quantidade	CASA17	CASA18	CASA19	CASA20
CONSTRUÇÃO DE 20 UND. HAB.							
1.5.2.3.	FABRICAÇÃO, MONTAGEM E DESMONTAGEM DE FÓRMA PARA VIGA BALDRAME, EM MADEIRA SERRADA, E=25 MM, 4 UTILIZAÇÕES. AF_01/2024	M2	571,60	28,58	28,58	28,58	28,58
1.5.2.4.	ARMAÇÃO DE SAPATA ISOLADA, VIGA BALDRAME E SAPATA CORRIDA UTILIZANDO AÇO CA-50 DE 8 MM. - MONTAGEM. AF_01/2024	KG	1.608,00	80,40	80,40	80,40	80,40
1.5.2.5.	ARMAÇÃO DE SAPATA ISOLADA, VIGA BALDRAME E SAPATA CORRIDA UTILIZANDO AÇO CA-50 DE 6,3 MM. - MONTAGEM. AF_01/2024	KG	154,00	7,70	7,70	7,70	7,70
1.5.2.6.	ARMAÇÃO DE SAPATA ISOLADA, VIGA BALDRAME E SAPATA CORRIDA UTILIZANDO AÇO CA-60 DE 5 MM. - MONTAGEM. AF_01/2024	KG	780,00	39,00	39,00	39,00	39,00
1.5.2.7.	CONCRETAGEM DE BLOCO DE COROAMENTO OU VIGA BALDRAME, FCK 20 MPa, COM USO DE JERICA - LANÇAMENTO, ADENSAMENTO E ACABAMENTO.	M3	38,20	1,91	1,91	1,91	1,91
1.5.2.8.	REATERRO MANUAL DE VALAS, COM COMPACTADOR DE SOLOS DE PERCUSSÃO. AF_08/2023	M3	64,20	3,21	3,21	3,21	3,21
1.5.3.	IMPERMEABILIZAÇÃO	-	-	-	-	-	-
1.5.3.1.	CHAPISCO APLICADO EM ALVENARIAS E ESTRUTURAS DE CONCRETO INTERNAS, COM COLHER DE PEDREIRO, ARGAMASSA TRAÇO 1:3 COM PREPARO MANUAL. AF_10/2022	M2	679,00	33,95	33,95	33,95	33,95
1.5.3.2.	IMPERMEABILIZAÇÃO DE SUPERFÍCIE COM ARGAMASSA DE CIMENTO E AREIA, COM ADITIVO IMPERMEABILIZANTE, E = 1,5CM. AF_09/2023	M2	679,00	33,95	33,95	33,95	33,95
1.5.3.3.	IMPERMEABILIZAÇÃO DE SUPERFÍCIE COM EMULSÃO ASFÁLTICA, 2 DEMÃOS. AF_09/2023	M2	679,00	33,95	33,95	33,95	33,95
1.6.	SUPERESTRUTURA	-	-	-	-	-	-
1.6.1.	PILARES, VIGAS E LAJES	-	-	-	-	-	-
1.6.1.1.	MONTAGEM E DESMONTAGEM DE FÓRMA DE PILARES RETANGULARES E ESTRUTURAS SIMILARES, PÉ-DIREITO SIMPLES, EM CHAPA DE MADEIRA COMPENSADA RESINADA, 8 UTILIZAÇÕES. AF_09/2020	M2	287,80	14,39	14,39	14,39	14,39
1.6.1.2.	MONTAGEM E DESMONTAGEM DE FÓRMA DE VIGA, SEM RESINADA, 8 UTILIZAÇÕES	M2	410,80	20,54	20,54	20,54	20,54
1.6.1.3.	MONTAGEM E DESMONTAGEM DE FÓRMA DE VIGA, ESCORAMENTO COM GARFO DE MADEIRA, PÉ-DIREITO SIMPLES, EM CHAPA DE MADEIRA RESINADA, 8 UTILIZAÇÕES. AF_09/2020	M2	82,60	4,13	4,13	4,13	4,13
1.6.1.4.	ARMAÇÃO DE PILAR OU VIGA DE ESTRUTURA CONVENCIONAL DE CONCRETO ARMADO UTILIZANDO AÇO CA-60 DE 5,0 MM. - MONTAGEM. AF_06/2022	KG	1.408,00	70,40	70,40	70,40	70,40
1.6.1.5.	ARMAÇÃO DE PILAR OU VIGA DE ESTRUTURA CONVENCIONAL DE CONCRETO ARMADO UTILIZANDO AÇO CA-50 DE 6,3 MM. - MONTAGEM. AF_06/2022	KG	300,00	15,00	15,00	15,00	15,00
1.6.1.6.	ARMAÇÃO DE PILAR OU VIGA DE ESTRUTURA CONVENCIONAL DE CONCRETO ARMADO UTILIZANDO AÇO CA-50 DE 8,0 MM. - MONTAGEM. AF_06/2022	KG	1.306,00	65,30	65,30	65,30	65,30
1.6.1.7.	ARMAÇÃO DE PILAR OU VIGA DE ESTRUTURA CONVENCIONAL DE CONCRETO ARMADO UTILIZANDO AÇO CA-50 DE 10,0 MM. - MONTAGEM. AF_06/2022	KG	1.712,00	85,60	85,60	85,60	85,60
1.6.1.8.	LAJE PRE-MOLDADA UNIDIRECIONAL, BIPOIADA, PARA PISO, ENCHIMENTO EM CERÂMICA, VIGOTA CONVENCIONAL, ALTURA TOTAL DA LAJE (ENCHIMENTO+CAPA) = (8+4). AF_11/2020	M2	115,40	5,77	5,77	5,77	5,77
1.6.1.9.	CONCRETAGEM DE PILARES, FCK = 20 MPa, COM USO DE BALDES - LANÇAMENTO, ADENSAMENTO E ACABAMENTO.	M3	25,60	1,28	1,28	1,28	1,28
1.6.1.10.	CONCRETAGEM DE VIGAS E LAJES, FCK=20 MPa, PARA QUALQUER TIPO DE LAJE COM BALDES EM EDIFICAÇÃO TERREA - LANÇAMENTO, ADENSAMENTO E ACABAMENTO.	M3	35,60	1,78	1,78	1,78	1,78

APELIDO DO EMPREENDIMENTO CONSTRUÇÃO DE 20 UND. HAB.		Nº TransfereGOV 040727/2025		Nº OPERAÇÃO 040727/2025		PROPOLENTE / TOMADOR MUNICÍPIO DE BOM JESUS		
Item	Descrição	Unidade	Quantidade	17 CASA17 133.969.83	18 CASA18 133.969.83	19 CASA19 133.969.83	20 CASA20 252.157.21	21
CONSTRUÇÃO DE 20 UND. HAB.								
1.7.	PAREDES E PAINÉIS	-	-					
1.7.1.	ALVENARIA/FECHAMENTOS	-	-					
1.7.1.1.	ALVENARIA DE VEDAÇÃO DE BLOCOS CERÂMICOS FURADOS NA HORIZONTAL DE 9X19X19 CM (ESPESSURA 9 CM) E ARGAMASSA DE ASSENTAMENTO COM PREPARO EM BETONEIRA. AF. 12/2021	M2	1.730,00	86,50	86,50	86,50	86,50	
1.7.1.2.	VERGA MOLDADA IN LOCO EM CONCRETO, ESPESSURA DE *10" CM. AF. 03/2024	M	324,00	16,20	16,20	16,20	16,20	
1.7.1.3.	CONTRAVERGA MOLDADA IN LOCO EM CONCRETO, ESPESSURA DE *10" CM. AF. 03/2024	M	184,00	9,20	9,20	9,20	9,20	
1.7.2.	ESQUADRIAS METÁLICAS	-	-					
1.7.2.1.	PORTA DE ALUMÍNIO DE ABRIR COM LAMBRI, COM GUARNIÇÃO, FIXAÇÃO COM PARAFUSOS - FORNECIMENTO E INSTALAÇÃO. AF. 12/2019	M2	67,20	3,36	3,36	3,36	3,36	
1.7.2.2.	JANELA DE ALUMÍNIO DE CORRER COM 2 FOLHAS PARA VIDROS (VIDROS INCLUSOS), BATENTE/ REQUADRO 6 A 14 CM, ACABAMENTO COM ACETATO OU BRILHANTE, FIXAÇÃO COM PARAFUSO, SEM GUARNIÇÃO/ ALIZAR, DIMENSÕES 100X120 CM, VEDAÇÃO COM SILICONE, EXCLUSIVE CONTRAMARCO - FORNECIMENTO E INSTALAÇÃO. AF. 11/2024	M2	52,00	2,60	2,60	2,60	2,60	
1.7.2.3.	JANELA DE ALUMÍNIO DE CORRER COM 3 FOLHAS (2 VENEZIANAS E 1 FOLHA PARA VIDRO INCLUSO), BATENTE/REQUADRO 6 A 14 CM, SEM ACABAMENTO, FIXAÇÃO COM PARAFUSO, SEM GUARNIÇÃO/ ALIZAR, DIMENSÕES 100X120 CM, VEDAÇÃO COM SILICONE, EXCLUSIVE CONTRAMARCO - FORNECIMENTO E INSTALAÇÃO. AF. 11/2024	M2	56,00	2,80	2,80	2,80	2,80	
1.7.2.4.	JANELA DE ALUMÍNIO TIPO MAXIMAR, BATENTE/ REQUADRO 3 A 14 CM, VIDRO INCLUSO, FIXAÇÃO COM PARAFUSO, SEM GUARNIÇÃO/ ALIZAR, DIMENSÕES 60X80 (A X L) CM, SEM ACABAMENTO, VEDAÇÃO COM SILICONE, EXCLUSIVE CONTRAMARCO - FORNECIMENTO E INSTALAÇÃO. AF. 11/2024	M2	16,00	0,80	0,80	0,80	0,80	
1.7.3.	ESQUADRIAS DE MADEIRA	-	-					
1.7.3.1.	KIT DE PORTA DE MADEIRA PARA PINTURA, SEM-OCÁ (LEVE OU MÉDIA), PADRÃO POPULAR, 80X210CM, ESPESSURA DE 3,5CM, ITENS INCLUSOS: DOBRADIÇAS, MONTAGEM E INSTALAÇÃO DO BATENTE, FECHADURA COM EXECUÇÃO DO FURO - FORNECIMENTO E INSTALAÇÃO. AF. 12/2019	UN	60,00	3,00	3,00	3,00	3,00	
1.8.	COBERTURA E PROTEÇÕES	-	-					
1.8.1.	TELHADOS	-	-					
1.8.1.1.	TRAMA DE MADEIRA COMPOSTA POR RIPAS, CABROS E TERÇAS PARA TELHADOS DE ATÉ 2 ÁGUAS PARA TELHA CERÂMICA CAPA-CANAL, INCLUSO TRANSPORTE VERTICAL. AF. 07/2019	M2	1.469,80	73,49	73,49	73,49	73,49	
1.8.1.2.	TELHAMENTO COM TELHA CERÂMICA CAPA-CANAL, TIPO PAULISTA, COM ATÉ 2 ÁGUAS, INCLUSO TRANSPORTE VERTICAL. AF. 07/2019	M2	1.469,80	73,49	73,49	73,49	73,49	
1.8.1.3.	PINTURA IMUNIZANTE PARA MADEIRA, 1 DEMÃO. AF. 01/2021	M2	2.076,00	103,80	103,80	103,80	103,80	
1.8.1.4.	AMARRAÇÃO DE TELHAS CERÂMICAS OU DE CONCRETO. AF. 07/2019	UN	10.520,00	526,00	526,00	526,00	526,00	
1.8.1.5.	CUMEIEIRA PARA TELHA CERÂMICA EMBOCADA COM ARGAMASSA TRAÇO 1:2:9 (CIMENTO, CAL E AREIA) PARA TELHADOS COM ATÉ 2 ÁGUAS, INCLUSO TRANSPORTE VERTICAL. AF. 07/2019	M	213,00	10,65	10,65	10,65	10,65	
1.8.1.6.	FABRICAÇÃO E INSTALAÇÃO DE TESOURA INTEIRA EM MADEIRA NÃO APARELHADA, VÃO DE 6 M, PARA TELHA CERÂMICA OU DE CONCRETO, INCLUSO ICAMENTO. AF. 07/2019	UN	80,00	4,00	4,00	4,00	4,00	
1.9.	REVESTIMENTOS	-	-					
1.9.1.	REVESTIMENTOS INTERNOS	-	-					

APELIDO DO EMPREENDIMENTO CONSTRUÇÃO DE 20 UND. HAB.		Nº TransfereGOV 040727/2025		Nº OPERAÇÃO 040727/2025		PROponente / TOMADOR MUNICÍPIO DE BOM JESUS	
Item	Descrição	Unidade	Quantidade	CASA17	CASA18	CASA19	CASA20
CONSTRUÇÃO DE 20 UND. HAB.							
1.9.1.1.	CHAPISCO APLICADO EM ALVENARIAS E ESTRUTURAS DE CONCRETO INTERNAS, COM COLHER DE PEDREIRO. ARGAMASSA TRAÇO 1:3 COM PREPARO EM BETONEIRA 400L. AF. 10/2022	M2	2.722,00	133.969,83	133.969,83	133.969,83	252.157,21
1.9.1.2.	CHAPISCO APLICADO NO TETO OU EM ALVENARIA E ESTRUTURA, COM ROLO PARA TEXTURA ACRÍLICA. ARGAMASSA TRAÇO 1:4 E EMULSÃO POLIMÉRICA (ADESIVO) COM PREPARO EM BETONEIRA 400L. AF. 10/2022	M2	88,80	4,44	4,44	4,44	4,44
1.9.1.3.	EMBOCO, EM ARGAMASSA TRAÇO 1:2:8. PREPARO MECÂNICO, APLICADO MANUALMENTE EM PAREDES INTERNAS, PARA AMBIENTES COM ÁREA MENOR QUE 5M². E = 10MM, COM TALISCAS. AF. 03/2024	M2	489,80	23,49	23,49	23,49	23,49
1.9.1.4.	MASSA ÚNICA, EM ARGAMASSA TRAÇO 1:2:8. PREPARO MECÂNICO, APLICADA MANUALMENTE EM PAREDES INTERNAS DE AMBIENTES COM ÁREA ENTRE 5M² E 10M². E = 10MM, COM TALISCAS. AF. 03/2024	M2	1.601,00	80,05	80,05	80,05	80,05
1.9.1.5.	MASSA ÚNICA, EM ARGAMASSA TRAÇO 1:2:8. PREPARO MECÂNICO, APLICADA MANUALMENTE EM PAREDES INTERNAS DE AMBIENTES COM ÁREA MAIOR QUE 10M². E = 10MM, COM TALISCAS. AF. 03/2024	M2	651,20	32,56	32,56	32,56	32,56
1.9.1.6.	MASSA ÚNICA, EM ARGAMASSA TRAÇO 1:2:8. PREPARO MECÂNICO, APLICADA MANUALMENTE EM TETO, E = 10MM, COM TALISCAS. AF. 03/2024	M2	88,80	4,44	4,44	4,44	4,44
1.9.2.	REVESTIMENTOS CERÂMICOS		-				
1.9.2.1.	REVESTIMENTO CERÂMICO PARA PAREDES INTERNAS COM PLACAS TIPO ESMALTADA DE DIMENSÕES 20X20 CM APLICADAS A MEIA ALTURA DAS PAREDES. AF. 02/2023. PE	M2	393,00	19,65	19,65	19,65	19,65
1.9.2.2.	REVESTIMENTO CERÂMICO PARA PAREDES INTERNAS COM PLACAS TIPO ESMALTADA DE DIMENSÕES 20X20 CM APLICADAS NA ALTURA INTEIRA DAS PAREDES. AF. 02/2023. PE	M2	76,80	3,84	3,84	3,84	3,84
1.9.3.	REVESTIMENTOS EXTERNOS		-				
1.9.3.1.	CHAPISCO APLICADO EM ALVENARIA (COM PRESENÇA DE VÁOS) E ESTRUTURAS DE CONCRETO DE FACHADA, COM COLHER DE PEDREIRO. ARGAMASSA TRAÇO 1:3 COM PREPARO EM BETONEIRA 400L. AF. 10/2022	M2	607,00	30,35	30,35	30,35	30,35
1.9.3.2.	CHAPISCO APLICADO EM ALVENARIA (SEM PRESENÇA DE VÁOS) E ESTRUTURAS DE CONCRETO DE FACHADA, COM COLHER DE PEDREIRO. ARGAMASSA TRAÇO 1:3 COM PREPARO EM BETONEIRA 400L. AF. 10/2022	M2	609,00	30,45	30,45	30,45	30,45
1.9.3.3.	EMBOCO OU MASSA ÚNICA EM ARGAMASSA TRAÇO 1:2:8. PREPARO MECÂNICO COM BETONEIRA 400 L, APLICADA MANUALMENTE EM PANOS CEGOS DE FACHADA (SEM PRESENÇA DE VÁOS), ESPESSURA DE 25 MM. AF. 08/2022	M2	609,00	30,45	30,45	30,45	30,45
1.9.3.4.	EMBOCO OU MASSA ÚNICA EM ARGAMASSA TRAÇO 1:2:8. PREPARO MECÂNICO COM BETONEIRA 400 L, APLICADA MANUALMENTE EM PANOS DE FACHADA COM PRESENÇA DE VÁOS, ESPESSURA DE 25 MM. AF. 08/2022	M2	607,00	30,35	30,35	30,35	30,35
1.9.4.	FORROS		-				
1.9.4.1.	FORRO EM REGUAS DE PVC, FRISADO, PARA AMBIENTES RESIDENCIAIS, INCLUSIVE ESTRUTURA UNIDIRECIONAL DE FIXAÇÃO. AF. 08/2023. PS	M2	718,00	35,90	35,90	35,90	35,90
1.10.	PINTURA		-				
1.10.1.	PINTURAS INTERNAS		-				
1.10.1.1.	FUNDO SELADOR ACRÍLICO, APLICAÇÃO MANUAL EM PAREDE, UMA DEMÃO. AF. 04/2023	M2	2.252,20	112,61	112,61	112,61	112,61
1.10.1.2.	FUNDO SELADOR ACRÍLICO, APLICAÇÃO MANUAL EM TETO, UMA DEMÃO. AF. 04/2023	M2	88,80	4,44	4,44	4,44	4,44

APELIDO DO EMPREENDIMENTO CONSTRUÇÃO DE 20 UND. HAB.		Nº TransfereGOV 040727/2025		Nº OPERAÇÃO 040727/2025		PROponente / TOMADOR MUNICÍPIO DE BOM JESUS	
Item	Descrição	Unidade	Quantidade	CASA17	CASA18	CASA19	CASA20
CONSTRUÇÃO DE 20 UND. HAB.							
1.10.1.3.	PINTURA LÁTEX ACRÍLICA STANDARD, APLICAÇÃO MANUAL EM TETO, DUAS DEMÃOS. AF. 04/2023	M2	88,80	4,44	4,44	4,44	4,44
1.10.1.4.	PINTURA LÁTEX ACRÍLICA STANDARD, APLICAÇÃO MANUAL EM PAREDES, DUAS DEMÃOS. AF. 04/2023	M2	2.252,20	112,61	112,61	112,61	112,61
1.10.2.	PINTURAS EXTERNAS	-	-	-	-	-	-
1.10.2.1.	APLICAÇÃO MANUAL DE FUNDO SELADOR ACRÍLICO EM PAREDES EXTERNAS DE CASAS. AF. 09/2024	M2	1.216,00	60,80	60,80	60,80	60,80
1.10.2.2.	PINTURA LÁTEX ACRÍLICA STANDARD, APLICAÇÃO MANUAL EM PAREDES, DUAS DEMÃOS. AF. 04/2023	M2	1.216,00	60,80	60,80	60,80	60,80
1.10.3.	PINTURA ESQUADRIAS	-	-	-	-	-	-
1.10.3.1.	LIXAMENTO DE MADEIRA PARA APLICAÇÃO DE FUNDO OU PINTURA. AF. 01/2021	M2	420,00	21,00	21,00	21,00	21,00
1.10.3.2.	PINTURA FUNDO NIVELADOR ACRÍLICO BRANCO EM MADEIRA. AF. 01/2021	M2	420,00	21,00	21,00	21,00	21,00
1.10.3.3.	PINTURA TINTA DE ACABAMENTO (PIGMENTADA) ESMALTE SINTÉTICO ACETINADO EM MADEIRA, 2 DEMÃOS. AF. 01/2021	M2	420,00	21,00	21,00	21,00	21,00
1.11.	PAVIMENTAÇÕES	-	-	-	-	-	-
1.11.1.	CERÂMICA	-	-	-	-	-	-
1.11.1.1.	COMPACTAÇÃO MECÂNICA DE SOLO PARA EXECUÇÃO DE RADIER, PISO DE CONCRETO OU LAJE SOBRE SOLO, COM COMPACTADOR DE SOLOS TIPO PLACA VIBRATÓRIA. AF. 09/2021	M2	1.077,40	53,87	53,87	53,87	53,87
1.11.1.2.	LASTRO COM MATERIAL GRANULAR (PEDRA BRITADA N.3), APLICADO EM PISOS OU LAJES SOBRE SOLO, ESPESSURA DE *10 CM*. AF. 01/2024	M3	107,80	5,39	5,39	5,39	5,39
1.11.1.3.	CAMADA SEPARADORA PARA EXECUÇÃO DE RADIER, PISO DE CONCRETO OU LAJE SOBRE SOLO, EM LONA PLÁSTICA. AF. 09/2021	M2	1.077,40	53,87	53,87	53,87	53,87
1.11.1.4.	LASTRO DE CONCRETO MAGRO APLICADO EM PISOS, LAJES SOBRE SOLO OU RADIER, ESPESSURA DE 5 CM. AF. 01/2024	M2	1.077,40	53,87	53,87	53,87	53,87
1.11.1.5.	CONTRAPISO EM ARGAMASSA TRAÇO 1:4 (CIMENTO E AREIA), PREPARO MECÂNICO COM BETONEIRA 400 L, APLICADO EM ÁREAS MOLHADAS SOBRE LAJE, ADERIDO, ACABAMENTO NÃO REFORÇADO, ESPESSURA 3CM. AF. 07/2021	M2	302,60	15,13	15,13	15,13	15,13
1.11.1.6.	CONTRAPISO EM ARGAMASSA TRAÇO 1:4 (CIMENTO E AREIA), PREPARO MECÂNICO COM BETONEIRA 400 L, APLICADO EM ÁREAS SECAS SOBRE LAJE, ADERIDO, ACABAMENTO NÃO REFORÇADO, ESPESSURA 3CM. AF. 07/2021	M2	643,80	32,19	32,19	32,19	32,19
1.11.1.7.	REVESTIMENTO CERÂMICO PARA PISO COM PLACAS TIPO ESMALTADA DE DIMENSÕES 35X35 CM APLICADA EM AMBIENTES DE ÁREA ENTRE 5 M2 E 10 M2. AF. 02/2023 PE	M2	336,00	16,80	16,80	16,80	16,80
1.11.1.8.	REVESTIMENTO CERÂMICO PARA PISO COM PLACAS TIPO ESMALTADA DE DIMENSÕES 35X35 CM APLICADA EM AMBIENTES DE ÁREA MAIOR QUE 10 M2. AF. 02/2023 PE	M2	382,00	19,10	19,10	19,10	19,10
1.11.1.9.	REVESTIMENTO CERÂMICO PARA PISO COM PLACAS TIPO ESMALTADA DE DIMENSÕES 35X35 CM APLICADA EM AMBIENTES DE ÁREA MENOR QUE 5 M2. AF. 02/2023 PE	M2	259,60	12,98	12,98	12,98	12,98
1.11.2.	CIMENTADOS	-	-	-	-	-	-
1.11.2.1.	COMPACTAÇÃO MECÂNICA DE SOLO PARA EXECUÇÃO DE RADIER, PISO DE CONCRETO OU LAJE SOBRE SOLO, COM COMPACTADOR DE SOLOS TIPO PLACA VIBRATÓRIA. AF. 09/2021	M2	323,00	16,15	16,15	16,15	16,15
1.11.2.2.	EXECUÇÃO DE PASSEIO (CALÇADA) OU PISO DE CONCRETO COM CONCRETO MOLDAO IN LOCO, FEITO EM OBRA, ACABAMENTO CONVENCIONAL, NÃO ARMADO. AF. 08/2022	M3	22,60	1,13	1,13	1,13	1,13
1.11.3.	RODAPÉS, SOLEIRAS E PEITORIS	-	-	-	-	-	-
1.11.3.1.	SOLEIRA EM MÁRMORE, LARGURA 15 CM, ESPESSURA 2,0 CM. AF. 09/2020	M	50,40	2,52	2,52	2,52	2,52
1.11.3.2.	RODAPÉ CERÂMICO DE 7CM DE ALTURA COM PLACAS TIPO ESMALTADA DE DIMENSÕES 35X35CM. AF. 02/2023	M	774,00	38,70	38,70	38,70	38,70

APELIDO DO EMPREENDIMENTO CONSTRUÇÃO DE 20 UND. HAB.		Nº TransfereGOV 040727/2025		Nº OPERAÇÃO 040727/2025		PROponente / TOMADOR MUNICÍPIO DE BOM JESUS	
Item	Descrição	Unidade	Quantidade	CASA17	CASA18	CASA19	CASA20
CONSTRUÇÃO DE 20 UND. HAB.							
1.1.1.3.3.	PEITORIL LINEAR EM GRANITO OU MÁRMORE, L = 15CM, ASSENTADO COM ARGAMASSA 1:6 COM ADITIVO. AF. 11/2020	M	130,00	6,50	6,50	6,50	6,50
1.1.2.	INSTALAÇÕES	-	-	-	-	-	-
1.1.2.1.	CENTRO DE DISTRIBUIÇÃO	-	-	-	-	-	-
1.1.2.1.1.	DISJUNTOR MONOPOLAR TIPO DIN, CORRENTE NOMINAL DE 10A - FORNECIMENTO E INSTALAÇÃO. AF. 10/2020	UN	40,00	2,00	2,00	2,00	2,00
1.1.2.1.2.	DISJUNTOR MONOPOLAR TIPO DIN, CORRENTE NOMINAL DE 16A - FORNECIMENTO E INSTALAÇÃO. AF. 10/2020	UN	20,00	1,00	1,00	1,00	1,00
1.1.2.1.3.	DISJUNTOR MONOPOLAR TIPO DIN, CORRENTE NOMINAL DE 25A - FORNECIMENTO E INSTALAÇÃO. AF. 10/2020	UN	20,00	1,00	1,00	1,00	1,00
1.1.2.1.4.	DISJUNTOR MONOPOLAR TIPO DIN, CORRENTE NOMINAL DE 50A - FORNECIMENTO E INSTALAÇÃO. AF. 10/2020	UN	20,00	1,00	1,00	1,00	1,00
1.1.2.1.5.	DISJUNTOR BIPOLAR TIPO DR, CORRENTE NOMINAL DE 25A - FORNECIMENTO E INSTALAÇÃO.	UN	40,00	2,00	2,00	2,00	2,00
1.1.2.1.6.	ENTRADA DE ENERGIA ELÉTRICA, AÉREA, MONOFÁSICA, COM CAIXA DE EMBUTIR, CABO DE 10 MM2 E DISJUNTOR DIN 50A (NÃO INCLUSO O POSTE DE CONCRETO). AF. 07/2020 PS	UN	20,00	1,00	1,00	1,00	1,00
1.1.2.1.7.	QUADRO DE DISTRIBUIÇÃO DE LUZ EM PVG PARA 12 DISJUNTORES - FORNECIMENTO E INSTALAÇÃO.	UN	20,00	1,00	1,00	1,00	1,00
1.1.2.2.	ILUMINAÇÃO, TOMADAS E INTERRUPTORES	-	-	-	-	-	-
1.1.2.2.1.	LUMINÁRIA TIPO PLAFON CIRCULAR, DE SOBREPOR, COM LED DE 12/13 W. - FORNECIMENTO E INSTALAÇÃO. AF. 09/2024	UN	140,00	7,00	7,00	7,00	7,00
1.1.2.2.2.	LAMPADA COMPACTA DE LED 10 W, BASE E27 - FORNECIMENTO E INSTALAÇÃO. AF. 09/2024	UN	140,00	7,00	7,00	7,00	7,00
1.1.2.2.3.	INTERRUPTOR SIMPLES (1 MÓDULO), 10A/250V, INCLUINDO SUPORTE E PLACA - FORNECIMENTO E INSTALAÇÃO. AF. 03/2023	UN	100,00	5,00	5,00	5,00	5,00
1.1.2.2.4.	INTERRUPTOR SIMPLES (2 MÓDULOS), 10A/250V, INCLUINDO SUPORTE E PLACA - FORNECIMENTO E INSTALAÇÃO. AF. 03/2023	UN	20,00	1,00	1,00	1,00	1,00
1.1.2.2.5.	TOMADA BAIXA DE EMBUTIR (1 MÓDULO), 2P+T 10 A, INCLUINDO SUPORTE E PLACA - FORNECIMENTO E INSTALAÇÃO. AF. 03/2023	UN	200,00	10,00	10,00	10,00	10,00
1.1.2.2.6.	TOMADA MÉDIA DE EMBUTIR (1 MÓDULO), 2P+T 10 A, INCLUINDO SUPORTE E PLACA - FORNECIMENTO E INSTALAÇÃO. AF. 03/2023	UN	120,00	6,00	6,00	6,00	6,00
1.1.2.2.7.	TOMADA ALTA DE EMBUTIR (1 MÓDULO), 2P+T 20 A, INCLUINDO SUPORTE E PLACA - FORNECIMENTO E INSTALAÇÃO. AF. 03/2023	UN	20,00	1,00	1,00	1,00	1,00
1.1.2.2.8.	INTERRUPTOR PULSADOR CAMPAINHA (1 MÓDULO), 10A/250V, INCLUINDO SUPORTE E PLACA - FORNECIMENTO E INSTALAÇÃO. AF. 03/2023	UN	20,00	1,00	1,00	1,00	1,00
1.1.2.2.9.	CAMPAINHA CIGARRA (1 MÓDULO), 10A/250V, INCLUINDO SUPORTE E PLACA - FORNECIMENTO E INSTALAÇÃO. AF. 03/2023	UN	20,00	1,00	1,00	1,00	1,00
1.1.2.2.10.	SUPORTE PARA FUSÍVEL COM ESPELHO / PLACA DE ENCAIXE 4" X 2" BAIXO (0,30 M DO PISO) PARA PONTO ELÉTRICO - FORNECIMENTO E INSTALAÇÃO.	UN	40,00	2,00	2,00	2,00	2,00
1.1.2.2.11.	CAIXA RETANGULAR 4" X 2" BAIXA (0,30 M DO PISO), PVC, INSTALADA EM PAREDE - FORNECIMENTO E INSTALAÇÃO. AF. 03/2023	UN	240,00	12,00	12,00	12,00	12,00
1.1.2.2.12.	CAIXA RETANGULAR 4" X 2" MÉDIA (1,30 M DO PISO), PVC, INSTALADA EM PAREDE - FORNECIMENTO E INSTALAÇÃO. AF. 03/2023	UN	260,00	13,00	13,00	13,00	13,00
1.1.2.2.13.	CAIXA RETANGULAR 4" X 2" ALTA (2,00 M DO PISO), PVC, INSTALADA EM PAREDE - FORNECIMENTO E INSTALAÇÃO. AF. 03/2023	UN	40,00	2,00	2,00	2,00	2,00
1.1.2.2.14.	CAIXA OCTOGONAL 3" X 3", PVC, INSTALADA EM LAJE - FORNECIMENTO E INSTALAÇÃO. AF. 03/2023	UN	140,00	7,00	7,00	7,00	7,00
1.1.2.3.	FIOS E CABOS	-	-	-	-	-	-
1.1.2.3.1.	CABO DE COBRE FLEXÍVEL ISOLADO, 1,5 MM², ANTI-CHAMA 450/750 V, PARA CIRCUITOS TERMINAIS - FORNECIMENTO E INSTALAÇÃO. AF. 03/2023	M	1.958,00	97,90	97,90	97,90	97,90

APELIDO DO EMPREENDIMENTO CONSTRUÇÃO DE 20 UND. HAB.	Nº TransfereGOV 040727/2025	Nº OPERAÇÃO 040727/2025	PROponente / Tomador MUNICÍPIO DE BOM JESUS
--	---------------------------------------	-----------------------------------	---

Item	Descrição	Unidade	Quantidade	CASA17	CASA18	CASA19	CASA20			
CONSTRUÇÃO DE 20 UND. HAB.										
1.12.3.2.	CABO DE COBRE FLEXÍVEL ISOLADO, 2.5 MM², ANTI-CHAMA 450/750 V, PARA CIRCUITOS TERMINAIS - FORNECIMENTO E INSTALAÇÃO. AF_03/2023	M	5.176,00	258,80	258,80	258,80	258,80			
1.12.3.3.	CABO DE COBRE FLEXÍVEL ISOLADO, 4 MM², ANTI-CHAMA 450/750 V, PARA CIRCUITOS TERMINAIS - FORNECIMENTO E INSTALAÇÃO. AF_03/2023	M	496,00	24,80	24,80	24,80	24,80			
1.12.3.4.	CABO DE COBRE ISOLADO, 10 MM², ANTI-CHAMA 450/750 V, INSTALADO EM ELETROCALHA OU PERFILADO - FORNECIMENTO E INSTALAÇÃO. AF_10/2020	M	518,00	25,90	25,90	25,90	25,90			
1.12.3.5.	CABO DE COBRE FLEXÍVEL ISOLADO, 10 MM², ANTI-CHAMA 0,6/1,0 KV, PARA DISTRIBUIÇÃO - FORNECIMENTO E INSTALAÇÃO. AF_10/2020	M	166,00	8,30	8,30	8,30	8,30			
1.12.3.6.	ELETRODUTO FLEXÍVEL CORRUGADO, PVC, DN 25 MM (3/4"), PARA CIRCUITOS TERMINAIS, INSTALADO EM FORRO - FORNECIMENTO E INSTALAÇÃO. AF_03/2023	M	894,00	44,70	44,70	44,70	44,70			
1.12.3.7.	ELETRODUTO FLEXÍVEL CORRUGADO, PVC, DN 25 MM (3/4"), PARA CIRCUITOS TERMINAIS, INSTALADO EM PAREDE - FORNECIMENTO E INSTALAÇÃO. AF_03/2023	M	1.166,00	58,30	58,30	58,30	58,30			
1.12.3.8.	ELETRODUTO FLEXÍVEL CORRUGADO REFORÇADO, PVC, DN 25 MM (3/4"), PARA CIRCUITOS TERMINAIS, INSTALADO EM LAJE - FORNECIMENTO E INSTALAÇÃO. AF_03/2023	M	441,20	22,06	22,06	22,06	22,06			
1.12.3.9.	RASGO LINEAR MANUAL EM ALVENARIA, PARA ELETRODUTOS, DIÂMETROS MENORES OU IGUAIS A 40 MM. AF_09/2023	M	1.166,00	58,30	58,30	58,30	58,30			
1.13.	HIDRÁULICAS, GÁS, INCÊNDIO		-							
1.13.1.	TUBULAÇÕES E CONEXÕES		-							
1.13.1.1.	JOELHO 90 GRAUS COM BUCHA DE LATÃO, PVC, SOLDÁVEL, DN 25MM X 1/2" INSTALADO EM RAMAL OU SUBRAMAL DE ÁGUA - FORNECIMENTO E INSTALAÇÃO. AF_06/2022	UN	140,00	7,00	7,00	7,00	7,00			
1.13.1.2.	JOELHO 90 GRAUS, PVC, SOLDÁVEL, DN 25MM, INSTALADO EM RAMAL DE DISTRIBUIÇÃO DE ÁGUA - FORNECIMENTO E INSTALAÇÃO. AF_06/2022	UN	160,00	8,00	8,00	8,00	8,00			
1.13.1.3.	TÊ COM BUCHA DE LATÃO NA BOLSA CENTRAL, PVC, SOLDÁVEL, DN 20MM X 1/2" INSTALADO EM RAMAL OU SUBRAMAL DE ÁGUA - FORNECIMENTO E INSTALAÇÃO. AF_06/2022	UN	80,00	4,00	4,00	4,00	4,00			
1.13.1.4.	ADAPTADOR CURTO COM BOLSA E ROSCA PARA REGISTRO, PVC, SOLDÁVEL, DN 25MM X 3/4" INSTALADO EM RAMAL OU SUBRAMAL DE ÁGUA - FORNECIMENTO E INSTALAÇÃO. AF_08/2022	UN	160,00	8,00	8,00	8,00	8,00			
1.13.1.5.	TUBO, PVC, SOLDÁVEL, DE 25MM, INSTALADO EM PRUMADA DE ÁGUA - FORNECIMENTO E INSTALAÇÃO. AF_06/2022	M	102,00	5,10	5,10	5,10	5,10			
1.13.1.6.	TUBO, PVC, SOLDÁVEL, DE 25MM, INSTALADO EM RAMAL OU SUBRAMAL DE ÁGUA - FORNECIMENTO E INSTALAÇÃO. AF_06/2022	M	174,00	8,70	8,70	8,70	8,70			
1.13.1.7.	FORNECIMENTO E INSTALAÇÃO DE PRESSURIZADOR ACOPLADO AO CHUVEIRO (TENSÃO: 220V - PRESSÃO MÍNIMA: 0,7MCA / PRESSÃO MÁXIMA: 2,5MCA - ENTRADA 1/2" / SAÍDA 1/2")	UN	20,00	1,00	1,00	1,00	1,00			
1.13.2.	REGISTROS		-							
1.13.2.1.	REGISTRO DE PRESSÃO BRUTO, LATÃO, ROSCÁVEL, 3/4", COM ACABAMENTO E CANOPLA CROMADOS - FORNECIMENTO E INSTALAÇÃO. AF_08/2021	UN	20,00	1,00	1,00	1,00	1,00			
1.13.2.2.	REGISTRO DE GAVETA BRUTO, LATÃO, ROSCÁVEL, 3/4", COM ACABAMENTO E CANOPLA CROMADOS - FORNECIMENTO E INSTALAÇÃO. AF_08/2021	UN	60,00	3,00	3,00	3,00	3,00			
1.13.2.3.	REGISTRO DE ESFERA, PVC, SOLDÁVEL, COM VOLANTE, DN 32 MM - FORNECIMENTO E INSTALAÇÃO. AF_08/2021	UN	40,00	2,00	2,00	2,00	2,00			
1.13.2.4.	ENGATE FLEXÍVEL EM PLÁSTICO BRANCO, 1/2" X 40CM - FORNECIMENTO E INSTALAÇÃO. AF_01/2020	UN	80,00	4,00	4,00	4,00	4,00			
1.13.3.	ENTRADA/ALIMENTAÇÃO		-							

APELIDO DO EMPREENDIMENTO CONSTRUÇÃO DE 20 UND. HAB.		Nº TransfereGOV 040727/2025		Nº OPERAÇÃO 040727/2025		PROPONENTE / TOMADOR MUNICÍPIO DE BOM JESUS	
Item	Descrição	Unidade	Quantidade	CASA17 133.969.83	CASA18 133.969.83	CASA19 133.969.83	CASA20 252.157.21
CONSTRUÇÃO DE 20 UND. HAB.							
1.13.3.1.	KIT CAVALETE PARA MEDIÇÃO DE ÁGUA - ENTRADA INDIVIDUALIZADA EM PVC 25 MM (3/4"), PARA 1 MEDIDOR - FORNECIMENTO E INSTALAÇÃO (EXCLUSIVE HIDRÔMETRO). AF_03/2024	UN	20,00	1,00	1,00	1,00	1,00
1.13.3.2.	CAIXA DE EMBUTIR EM POLICARBONATO PARA ABRIGO DE HIDRÔMETRO - FORNECIMENTO E INSTALAÇÃO (EXCLUSIVE HIDRÔMETRO).	UN	20,00	1,00	1,00	1,00	1,00
1.13.3.3.	REGISTRO DE GAVETA BRUTO, LATÃO, ROSCÁVEL, 3/4" - FORNECIMENTO E INSTALAÇÃO. AF_08/2021	UN	20,00	1,00	1,00	1,00	1,00
1.13.3.4.	TUBO, PVC, SOLDÁVEL, DE 25MM, INSTALADO EM RAMAL DE DISTRIBUIÇÃO DE ÁGUA - FORNECIMENTO E INSTALAÇÃO. AF_06/2022	M	135,00	6,75	6,75	6,75	6,75
1.13.3.5.	TUBO, PVC, SOLDÁVEL, DE 25MM, INSTALADO EM PRUMADA DE ÁGUA - FORNECIMENTO E INSTALAÇÃO. AF_06/2022	M	60,00	3,00	3,00	3,00	3,00
1.13.3.6.	JOELHO 90 GRAUS, PVC, SOLDÁVEL, DN 25MM, INSTALADO EM RAMAL DE DISTRIBUIÇÃO DE ÁGUA - FORNECIMENTO E INSTALAÇÃO. AF_06/2022	UN	40,00	2,00	2,00	2,00	2,00
1.13.3.7.	TE, PVC, SOLDÁVEL, DN 25MM, INSTALADO EM RAMAL DE DISTRIBUIÇÃO DE ÁGUA - FORNECIMENTO E INSTALAÇÃO. AF_06/2022	UN	20,00	1,00	1,00	1,00	1,00
1.13.4.	CAIXA D'ÁGUA E BARRILETE	-	-	-	-	-	-
1.13.4.1.	CAIXA D'ÁGUA EM POLIETILENO, 500 LITROS - FORNECIMENTO E INSTALAÇÃO. AF_06/2021	UN	20,00	1,00	1,00	1,00	1,00
1.13.4.2.	FURO EM CAIXA D'ÁGUA COM ESPESURA DE 2 ATÉ 5 MM E DIÂMETRO DE 25 MM. AF_06/2021	UN	20,00	1,00	1,00	1,00	1,00
1.13.4.3.	FURO EM CAIXA D'ÁGUA COM ESPESURA DE 2 ATÉ 5 MM E DIÂMETRO DE 32 MM. AF_06/2021	UN	40,00	2,00	2,00	2,00	2,00
1.13.4.4.	ADAPTADOR COM FLANGE E ANEL DE VEDAÇÃO, PVC, SOLDÁVEL, DN 25 MM X 3/4", INSTALADO EM RESERVAÇÃO PREDIAL DE ÁGUA - FORNECIMENTO E INSTALAÇÃO. AF_04/2024	UN	20,00	1,00	1,00	1,00	1,00
1.13.4.5.	ADAPTADOR COM FLANGE E ANEL DE VEDAÇÃO, PVC, SOLDÁVEL, DN 32 MM X 1", INSTALADO EM RESERVAÇÃO PREDIAL DE ÁGUA - FORNECIMENTO E INSTALAÇÃO. AF_04/2024	UN	40,00	2,00	2,00	2,00	2,00
1.13.4.6.	TORNEIRA DE BOIA PARA CAIXA D'ÁGUA, ROSCÁVEL, 3/4" - FORNECIMENTO E INSTALAÇÃO. AF_09/2021	UN	20,00	1,00	1,00	1,00	1,00
1.13.4.7.	JOELHO 90 GRAUS, PVC, SOLDÁVEL, DN 25MM, INSTALADO EM RAMAL DE DISTRIBUIÇÃO DE ÁGUA - FORNECIMENTO E INSTALAÇÃO. AF_06/2022	UN	160,00	8,00	8,00	8,00	8,00
1.13.4.8.	JOELHO 90 GRAUS, PVC, SOLDÁVEL, DN 32MM, INSTALADO EM RAMAL DE DISTRIBUIÇÃO DE ÁGUA - FORNECIMENTO E INSTALAÇÃO. AF_06/2022	UN	80,00	4,00	4,00	4,00	4,00
1.13.4.9.	JOELHO 45 GRAUS, PVC, SOLDÁVEL, DN 32MM, INSTALADO EM RAMAL DE DISTRIBUIÇÃO DE ÁGUA - FORNECIMENTO E INSTALAÇÃO. AF_06/2022	UN	20,00	1,00	1,00	1,00	1,00
1.13.4.10.	BUCHA DE REDUÇÃO, CURTA, PVC, SOLDÁVEL, DN 32 X 25 MM, INSTALADO EM RAMAL DE DISTRIBUIÇÃO DE ÁGUA - FORNECIMENTO E INSTALAÇÃO. AF_06/2022	UN	40,00	2,00	2,00	2,00	2,00
1.13.4.11.	TE, PVC, SOLDÁVEL, DN 32MM, INSTALADO EM RAMAL DE DISTRIBUIÇÃO DE ÁGUA - FORNECIMENTO E INSTALAÇÃO. AF_06/2022	UN	60,00	3,00	3,00	3,00	3,00
1.13.4.12.	TE DE REDUÇÃO, PVC, SOLDÁVEL, DN 32MM X 25MM, INSTALADO EM RAMAL DE DISTRIBUIÇÃO DE ÁGUA - FORNECIMENTO E INSTALAÇÃO. AF_06/2022	UN	20,00	1,00	1,00	1,00	1,00
1.13.4.13.	TUBO, PVC, SOLDÁVEL, DE 25MM, INSTALADO EM RAMAL DE DISTRIBUIÇÃO DE ÁGUA - FORNECIMENTO E INSTALAÇÃO. AF_06/2022	M	88,00	4,40	4,40	4,40	4,40

APELIDO DO EMPREENDIMENTO CONSTRUÇÃO DE 20 UND. HAB.		Nº TransfereGOV 040727/2025		Nº OPERAÇÃO 040727/2025		PROPONENTE / TOMADOR MUNICÍPIO DE BOM JESUS	
Item	Descrição	Unidade	Quantidade	CASA17 133.969.83	CASA18 133.969.83	CASA19 133.969.83	CASA20 252.157.21
CONSTRUÇÃO DE 20 UND. HAB.							
1.13.4.14.	TUBO PVC SOLDÁVEL DE 32MM, INSTALADO EM RAMAL DE DISTRIBUIÇÃO DE ÁGUA - FORNECIMENTO E INSTALAÇÃO. AF_06/2022	M	211,00	10,55	10,55	10,55	10,55
1.14.	SANITÁRIAS / PLUVIAIS	-	-				
1.14.1.	TUBULAÇÕES E CONEXÕES						
1.14.1.1.	JOELHO 45 GRAUS, PVC, SERIE NORMAL, ESGOTO PREDIAL, DN 40 MM, JUNTA SOLDÁVEL, FORNECIDO E INSTALADO EM RAMAL DE DESCARGA OU RAMAL DE ESGOTO SANITÁRIO. AF_08/2022	UN	60,00	3,00	3,00	3,00	3,00
1.14.1.2.	JOELHO 45 GRAUS, PVC, SERIE NORMAL, ESGOTO PREDIAL, DN 50 MM, JUNTA ELÁSTICA, FORNECIDO E INSTALADO EM RAMAL DE DESCARGA OU RAMAL DE ESGOTO SANITÁRIO. AF_08/2022	UN	40,00	2,00	2,00	2,00	2,00
1.14.1.3.	JOELHO 90 GRAUS, PVC, SERIE NORMAL, ESGOTO PREDIAL, DN 40 MM, JUNTA SOLDÁVEL, FORNECIDO E INSTALADO EM RAMAL DE DESCARGA OU RAMAL DE ESGOTO SANITÁRIO. AF_08/2022	UN	40,00	2,00	2,00	2,00	2,00
1.14.1.4.	JOELHO 90 GRAUS, PVC, SERIE NORMAL, ESGOTO PREDIAL, DN 50 MM, JUNTA ELÁSTICA, FORNECIDO E INSTALADO EM RAMAL DE DESCARGA OU RAMAL DE ESGOTO SANITÁRIO. AF_08/2022	UN	180,00	9,00	9,00	9,00	9,00
1.14.1.5.	JOELHO 90 GRAUS, PVC, SERIE NORMAL, ESGOTO PREDIAL, DN 100 MM, JUNTA ELÁSTICA, FORNECIDO E INSTALADO EM RAMAL DE DESCARGA OU RAMAL DE ESGOTO SANITÁRIO. AF_08/2022	UN	20,00	1,00	1,00	1,00	1,00
1.14.1.6.	TE, PVC, SERIE NORMAL, ESGOTO PREDIAL, DN 50 X 50 MM, JUNTA ELÁSTICA, FORNECIDO E INSTALADO EM RAMAL DE DESCARGA OU RAMAL DE ESGOTO SANITÁRIO. AF_08/2022	UN	20,00	1,00	1,00	1,00	1,00
1.14.1.7.	JUNÇÃO DE REDUÇÃO INVERTIDA, PVC, SERIE NORMAL, ESGOTO PREDIAL, DN 100 X 50 MM, JUNTA ELÁSTICA, FORNECIDO E INSTALADO EM RAMAL DE DESCARGA OU RAMAL DE ESGOTO SANITÁRIO. AF_08/2022	UN	20,00	1,00	1,00	1,00	1,00
1.14.1.8.	TERMINAL DE VENTILAÇÃO, PVC, SERIE NORMAL, ESGOTO PREDIAL, DN 50 MM, JUNTA SOLDÁVEL, FORNECIDO E INSTALADO EM PRUMADA DE ESGOTO SANITÁRIO OU VENTILAÇÃO. AF_08/2022	UN	20,00	1,00	1,00	1,00	1,00
1.14.1.9.	TUBO PVC, SERIE NORMAL, ESGOTO PREDIAL, DN 40 MM, FORNECIDO E INSTALADO EM RAMAL DE DESCARGA OU RAMAL DE ESGOTO SANITÁRIO. AF_08/2022	M	67,00	3,35	3,35	3,35	3,35
1.14.1.10.	TUBO PVC, SERIE NORMAL, ESGOTO PREDIAL, DN 50 MM, FORNECIDO E INSTALADO EM RAMAL DE DESCARGA OU RAMAL DE ESGOTO SANITÁRIO. AF_08/2022	M	204,20	10,21	10,21	10,21	10,21
1.14.1.11.	TUBO PVC, SERIE NORMAL, ESGOTO PREDIAL, DN 50 MM, FORNECIDO E INSTALADO EM PRUMADA DE ESGOTO SANITÁRIO OU VENTILAÇÃO. AF_08/2022	M	80,00	4,00	4,00	4,00	4,00
1.14.1.12.	TUBO PVC, SERIE NORMAL, ESGOTO PREDIAL, DN 100 MM, FORNECIDO E INSTALADO EM RAMAL DE DESCARGA OU RAMAL DE ESGOTO SANITÁRIO. AF_08/2022	M	676,00	33,80	33,80	33,80	33,80
1.14.1.13.	TANQUE SEPTICO CIRCULAR, EM CONCRETO PRÉ-MOLDADO, DIÂMETRO INTERNO = 1,10 M, ALTURA INTERNA = 2,50 M, VOLUME ÚTIL: 2138,2 L (PARA 5 CONTRIBUINTES). AF_12/2020	UN	20,00	1,00	1,00	1,00	1,00
1.14.1.14.	SUMIDOURO PRÉ-MOLDADO DE CONCRETO - 06 ANEIS, D= 1,00M H=0,50M, CADA ANEL - 1,00 X 3,00M	UN	20,00	1,00	1,00	1,00	1,00
1.14.2.	ACESSÓRIOS/CAIXAS	-	-				
1.14.2.1.	CAIXA ENTERRADA HIDRÁULICA RETANGULAR EM ALVENARIA COM TIJOLOS CERÂMICOS MACIÇOS, DIMENSÕES INTERNAS: 0,6X0,6X0,6 M PARA REDE DE ESGOTO. AF_12/2020	UN	100,00	5,00	5,00	5,00	5,00
1.14.2.2.	CAIXA SIFONADA, PVC, DN 100 X 100 X 50 MM, JUNTA ELÁSTICA, FORNECIDA E INSTALADA EM RAMAL DE DESCARGA OU EM RAMAL DE ESGOTO SANITÁRIO. AF_08/2022	UN	20,00	1,00	1,00	1,00	1,00

APELIDO DO EMPREENDIMENTO CONSTRUÇÃO DE 20 UND. HAB.		Nº TransfereGOV 040727/2025		Nº OPERAÇÃO 040727/2025		PROPOLENTE / TOMADOR MUNICÍPIO DE BOM JESUS	
Item	Descrição	Unidade	Quantidade	CASA17	CASA18	CASA19	CASA20
CONSTRUÇÃO DE 20 UND. HAB.							
1.14.2.3.	RALO SIFONADO REDONDO, PVC, DN 100 X 40 MM, JUNTA SOLDÁVEL, FORNECIDO E INSTALADO EM RAMAL DE DESCARGA OU EM RAMAL DE ESGOTO SANITÁRIO. AF. 08/2022	UN	20,00	1,00	1,00	1,00	1,00
1.14.2.4.	RALO SECO CÔNICO, PVC, DN 100 X 40 MM, JUNTA SOLDÁVEL, FORNECIDO E INSTALADO EM RAMAL DE DESCARGA OU EM RAMAL DE ESGOTO SANITÁRIO. AF. 08/2022	UN	20,00	1,00	1,00	1,00	1,00
1.14.2.5.	CAIXA DE GORDURA SIMPLES (CAPACIDADE: 36 L), RETANGULAR, EM ALVENARIA COM BLOCOS DE CONCRETO, DIMENSÕES INTERNAS = 0,2X0,4 M, ALTURA INTERNA = 0,8 M. AF. 12/2020	UN	20,00	1,00	1,00	1,00	1,00
1.15.	APARELHOS, METAIS E BANCADAS	-	-	-	-	-	-
1.15.0.1.	VASO SANITÁRIO SIFONADO COM CAIXA ACOPLADA LOUÇA BRANCA, INCLUSO ENGATE FLEXÍVEL EM PLÁSTICO BRANCO, 1/2" X 40CM - FORNECIMENTO E INSTALAÇÃO. AF. 01/2020	UN	20,00	1,00	1,00	1,00	1,00
1.15.0.2.	LAVATÓRIO LOUÇA BRANCA SUSPENSO, 29,5 X 39CM OU EQUIVALENTE, PADRÃO POPULAR, INCLUSO SIFÃO FLEXÍVEL EM PVC, VÁLVULA E ENGATE FLEXÍVEL 30CM EM PLÁSTICO E TORNEIRA CROMADA DE MESA, PADRÃO POPULAR - FORNECIMENTO E INSTALAÇÃO. AF. 01/2020	UN	20,00	1,00	1,00	1,00	1,00
1.15.0.3.	BANCADA DE MÁRMORE SINTÉTICO, 120 X 60CM, COM CUBRA INTEGRADA, INCLUSO SIFÃO TIPO FLEXÍVEL EM PVC, VÁLVULA EM PLÁSTICO CROMADO TIPO AMERICANA E TORNEIRA CROMADA LONGA, DE PAREDE, PADRÃO POPULAR - FORNECIMENTO E INSTALAÇÃO. AF. 01/2020	UN	20,00	1,00	1,00	1,00	1,00
1.15.0.4.	TANQUE DE MÁRMORE SINTÉTICO COM COLUNA, 22L OU EQUIVALENTE, INCLUSO SIFÃO FLEXÍVEL EM PVC, VÁLVULA PLÁSTICA E TORNEIRA DE METAL CROMADO PADRÃO POPULAR - FORNECIMENTO E INSTALAÇÃO. AF. 01/2020	UN	20,00	1,00	1,00	1,00	1,00
1.15.0.5.	CHUVEIRO ELÉTRICO COM UM CORPO PLÁSTICO, TIPO DUCHA - FORNECIMENTO E INSTALAÇÃO. AF. 01/2020	UN	20,00	1,00	1,00	1,00	1,00
1.15.0.6.	KIT DE ACESSÓRIOS PARA BANHEIRO EM METAL CROMADO, 5 PECAS, INCLUSO FIXAÇÃO. AF. 01/2020	UN	20,00	1,00	1,00	1,00	1,00
1.15.0.7.	BANCO ARTICULADO, EM AÇO INOX, PARA PCD, FIXADO NA PAREDE - FORNECIMENTO E INSTALAÇÃO. AF. 01/2020	UN	2,00	-	-	-	-
1.15.0.8.	PUXADOR PARA PCD, FIXADO NA PORTA - FORNECIMENTO E INSTALAÇÃO. AF. 01/2020	UN	4,00	-	-	-	-
1.15.0.9.	BARRA DE APOIO EM "L", EM AÇO INOX POLIDO 80 X 80 CM, FIXADA NA PAREDE - FORNECIMENTO E INSTALAÇÃO. AF. 01/2020	UN	2,00	-	-	-	-
1.15.0.10.	BARRA DE APOIO RETA, EM AÇO INOX POLIDO, COMPRIMENTO 90 CM, FIXADA NA PAREDE - FORNECIMENTO E INSTALAÇÃO. AF. 01/2020	UN	6,00	-	-	-	-
1.15.0.11.	BARRA DE APOIO PARA LAVATÓRIO, CONSTITUÍDA DE BARRA LATERAL TIPO "U", EM AÇO POLIDO, L=40CM	UN	4,00	-	-	-	-
1.16.	GALAFETE / LIMPEZA	-	-	-	-	-	-
1.16.0.1.	LIMPEZA DE BACIA SANITÁRIA, BIDÊ OU MICTÓRIO EM LOUÇA, INCLUSIVE METAIS CORRESPONDENTES. AF. 04/2019	UN	20,00	1,00	1,00	1,00	1,00
1.16.0.2.	LIMPEZA DE BANCADA DE PEDRA (MÁRMORE OU GRANITO). AF. 04/2019	M2	14,40	0,72	0,72	0,72	0,72
1.16.0.3.	LIMPEZA DE CONTRAPISO COM VASSOURA A SECO. AF. 04/2019	M2	323,00	16,15	16,15	16,15	16,15
1.16.0.4.	LIMPEZA DE FORRO REMOVÍVEL COM PANO UMÍDO. AF. 04/2019	M2	718,00	35,90	35,90	35,90	35,90
1.16.0.5.	LIMPEZA DE JANELA DE VIDRO COM CAIXILHO EM AÇO ALUMÍNIO/PVC. AF. 04/2019	M2	80,00	4,00	4,00	4,00	4,00
1.16.0.6.	LIMPEZA DE PISO CERÂMICO OU PORCELANATO UTILIZANDO DETERGENTE NEUTRO E ESCOVAÇÃO MANUAL. AF. 04/2019	M2	949,20	47,46	47,46	47,46	47,46
1.16.0.7.	LIMPEZA DE PORTA DE MADEIRA. AF. 04/2019	M2	336,00	16,80	16,80	16,80	16,80
1.16.0.8.	LIMPEZA DE REVESTIMENTO CERÂMICO EM PAREDE UTILIZANDO DETERGENTE NEUTRO E ESCOVAÇÃO MANUAL. AF. 04/2019	M2	318,40	15,92	15,92	15,92	15,92



PLQ - PLANILHA DE LEVANTAMENTO DE QUANTIDADES
Memória de Cálculo - OGU

Grau de Sigilo
#PUBLICO

Grau de Sigilo
#PUBLICO

APELIDO DO EMPREENDIMENTO
CONSTRUÇÃO DE 20 UNID. HAB.

Nº TransfereGOV
040727/2025

Nº OPERAÇÃO
040727/2025

PROPONENTE / TOMADOR
MUNICIPIO DE BOM JESUS

Item	Descrição	Unidade	Quantidade	17 CASA17 133.969,83	18 CASA18 133.969,83	19 CASA19 133.969,83	20 CASA20 252.157,21	21
1.16.0.9.	CONSTRUÇÃO DE 20 UNID. HAB. LIMPEZA DE TANQUE OU LAVATÓRIO DE LOUÇA ISOLADO, INCLUSIVE METAIS CORRESPONDENTES. AF. 04/2019	UN	40,00	2,00	2,00	2,00	2,00	

BOM JESUS/RN

Local

terça-feira, 30 de dezembro de 2025

Data

Responsável Técnico

Nome: ANTONIO DIOGO ARAUJO
CREA/CAU: ENGENHEIRO CIVIL
ART/RRT: 211.303.880-3



CFF - CRONOGRAMA FÍSICO-FINANCEIRO
OGU

Grau de Sigilo
#PUBLICO

Nº OPERAÇÃO 040727/2025	Nº TGOV 040727/2025	PROponente TOMADOR MUNICÍPIO DE BOM JESUS	APelido EMPREENDIMENTO CONSTRUÇÃO DE 20 UND. HAB.	DESCRIÇÃO DO LOTE CONSTRUÇÃO DE 20 UND. HAB.
----------------------------	------------------------	--	--	---

Item	Descrição	Valor (R\$)	Parcelas:	1 07/25	2 08/25	3 09/25	4 10/25	5 11/25	6 12/25	7 01/26	8 02/26	9 03/26	10 04/26	11 05/26	12 06/26
1.	CONSTRUÇÃO DE 25 UND. HAB.	2.804.301,48	% Período:	13,87%	10,90%	10,90%	10,90%	11,18%	9,33%	9,33%	7,99%	9,31%	9,29%	100,00%	
1.1.	ADMINISTRAÇÃO LOCAL	118.187,38	% Período:	100,00%											
1.2.	SERVIÇOS PRELIMINARES	6.710,10	% Período:	25,00%	20,00%	20,00%	20,00%	15,00%							
1.3.	SERVIÇOS INICIAIS	56.355,00	% Período:	25,00%	20,00%	20,00%	20,00%	15,00%							
1.4.	MOVIMENTO DE TERRA	14.314,80	% Período:	25,00%	20,00%	20,00%	20,00%	15,00%							
1.5.	FUNDAÇÃO	365.521,60	% Período:	25,00%	20,00%	20,00%	20,00%	15,00%							
1.6.	SUPERESTRUTURA	239.381,60	% Período:	25,00%	20,00%	20,00%	20,00%	15,00%							
1.7.	PAREDES E PAINÉIS	383.940,00	% Período:	25,00%	20,00%	20,00%	20,00%	15,00%							
1.8.	COBERTURA E PROTEÇÕES	469.230,80	% Período:	25,00%	20,00%	20,00%	20,00%	15,00%							
1.9.	REVESTIMENTOS	261.100,40	% Período:								100,00%				
1.10.	PINTURA	78.574,00	% Período:									100,00%			
1.11.	PAVIMENTAÇÕES	259.285,80	% Período:						35,00%	35,00%	30,00%				
1.12.	INSTALAÇÕES	197.579,80	% Período:						35,00%	35,00%	30,00%				
1.13.	HIDRÁULICAS, GAS, INCÊNDIO	62.252,20	% Período:						35,00%	35,00%	30,00%				
1.14.	SANITÁRIAS / PLUVIAL	228.072,60	% Período:						35,00%	35,00%	30,00%				
1.15.	APARELHOS, METAIS E BANCADAS	52.608,78	% Período:										100,00%		

Total: R\$ 2.804.301,46

Período:	%:	13,87%	10,90%	10,90%	10,90%	11,18%	9,33%	9,33%	7,99%	9,31%	9,29%				
	Repassa:	388.299,53	305.279,78	305.279,78	305.279,78	228.959,83	261.115,50	261.115,51	223.813,29	260.699,90	260.157,10				
Acumulado:	Contrapartida:	596,52	468,98	468,98	468,98	351,74	401,14	401,13	343,83	400,50	399,66				
	Outros:	-	-	-	-	-	-	-	-	-	-				
Investimento:	%:	13,87%	24,77%	35,67%	46,58%	54,75%	64,08%	73,40%	81,40%	90,71%	100,00%				
	Repassa:	388.299,53	693.579,31	998.859,09	1.304.138,87	1.533.088,70	1.794.214,20	2.055.329,71	2.279.143,00	2.539.842,90	2.800.000,00				
Investimento Local:	Contrapartida:	596,52	1.065,50	1.534,48	2.003,46	2.355,20	2.756,34	3.157,47	3.501,30	3.901,80	4.301,46				
	Outros:	-	-	-	-	-	-	-	-	-	-				
Administração Local:	%:	0,00%	0,00%	0,00%	0,00%	0,00%	0,00%	0,00%	0,00%	0,00%	0,00%				
	Repassa:	388.896,05	694.644,81	1.000.393,57	1.306.142,33	1.535.453,90	1.796.970,54	2.058.487,18	2.282.644,30	2.543.744,70	2.804.301,46				

BOM JESUS/RN

Local

segunda-feira, 9 de março de 2026

Data

Responsável Técnico

Nome: ANTONIO DIOGO ARAÚJO
CREA/CAU: ENGENHEIRO CIVIL
ART/RR: 211.303.880-3

ANTONIO DIOGO Assinado de forma digital por
ANTONIO DIOGO
ARAUJO:06941530448
0448
Dados: 2026.03.09 12:17:24
-03'00"

Nº OPERAÇÃO 040727/2025	Nº TRANSFEREGOV 040727/2025	PROPONENTE / TOMADOR MUNICIPIO DE BOM JESUS
-----------------------------------	---------------------------------------	---

APELIDO DO EMPREENDIMENTO / DESCRIÇÃO DO LOTE CONSTRUÇÃO DE 20 UND. HAB. / CONSTRUÇÃO DE 20 UND. HAB.

Conforme legislação tributária municipal, definir estimativa de percentual da base de cálculo para o ISS:	40,00%
Sobre a base de cálculo, definir a respectiva alíquota do ISS (entre 2% e 5%):	5,00%

BDI 1

TIPO DE OBRA Construção e Reforma de Edifícios
--

Itens	Siglas	% Adotado
Administração Central	AC	5,00%
Seguro e Garantia	SG	1,00%
Risco	R	1,27%
Despesas Financeiras	DF	1,23%
Lucro	L	7,80%
Tributos (impostos COFINS 3%, e PIS 0,65%)	CP	3,65%
Tributos (ISS, variável de acordo com o município)	ISS	2,00%
Tributos (Contribuição Previdenciária sobre a Receita Bruta - Lei 12.546 de 14/12/2011 - Desoneração)	CPRB	0,00%
BDI SEM desoneração (Fórmula Acórdão TCU)	BDI PAD	24,07%

Os valores de BDI foram calculados com o emprego da fórmula:

$$BDI = \frac{(1+AC + S + R + G)*(1 + DF)*(1+L)}{(1-CP-ISS-CRPB)} - 1$$

Declaro para os devidos fins que, conforme legislação tributária municipal, a base de cálculo deste tipo de obra corresponde à 40%, com a respectiva alíquota de 5%.

Declaro para os devidos fins que o regime de Contribuição Previdenciária sobre a Receita Bruta adotado para elaboração do orçamento foi SEM Desoneração, e que esta é a alternativa mais adequada para a Administração Pública.

Observações:

BOM JESUS/RN
Local **ANTONIO DIOGO**
ARAÚJO:069415304
48

Assinado de forma digital por
ANTONIO DIOGO
ARAÚJO:06941530448
Dados: 2025.12.16 16:26:29
-03'00'

terça-feira, 16 de dezembro de 2025
Data

Responsável Técnico
Nome: ANTÔNIO DIOGO ARAÚJO
CREA/CAU: ENGENHEIRO CIVIL
ART/RRT: 211.303.880-3